

„ვამტკიცებ“

„შეთანხმებულია“

სსიპ კოლეჯის „ფაზისი“ დირექტორი
ნინო ბაკურაძე

შსს სახელმწიფო საქვეუწყებო
დაწესებულება – საგანგებო სიტუაციების
მართვის სამსახური

“ 18 ” ოქტომბერი 2023 წ

წერ.N “ 16 ” ოქტომბერი 2023 წ

სსიპ კოლეჯის „ფაზისი“ საგანგებო მართვის გეგმა

შემუშავებულია სსიპ კოლეჯის „ფაზისის“ საგანგებო შტაბის წევრების მიერ და დამტკიცებულია სსიპ კოლეჯის—„ფაზისი“ დირექტორის 2023 წლის „18“ ოქტომბრის №01/125 ბრძანებით, საქართველოს მთავრობის 2015 წლის 24 სექტემბრის N 508 დადგენილებით დამტკიცებული „სამოქალაქო უსაფრთხოების ეროვნული გეგმის“ შესაბამისად.

2023 წელი

საგანგებო მართვის გეგმა

I თავი

შესავალი

სსიპ კოლეჯის „ფაზისი“ საგანგებო მართვის გეგმა (შემდგომში - გეგმა) შემუშავებულია საქართველოს მთავრობის 2015 წლის 24 სექტემბრის №508 დადგენილებით დამტკიცებული „სამოქალაქო უსაფრთხოების ეროვნული გეგმის“ მე-5 მუხლის შესაბამისად და წარმოადგენს სამოქალაქო უსაფრთხოების სფეროში სსიპ კოლეჯის „ფაზისი“ საქმიანობის საფუძველს. იგი, ამავდროულად, არის „სამოქალაქო უსაფრთხოების ეროვნული გეგმის“ განხორციელების მხარდაჭერის სამოქმედო დოკუმენტი და უზრუნველყოფს, შესაძლო საგანგებო სიტუაციაზე, პრევენციის, მზადყოფნის, რეაგირებისა და აღდგენითი ღონისძიებების ჩატარებას.

გეგმა განსაზღვრავს შესაძლო საგანგებო სიტუაციების შედეგების თავიდან აცილების ან შემცირების ღონისძიებების მოცულობას, ვადებს, ორგანიზებისა და განხორციელების წესს. ასევე, მოსამსახურეების, მოსახლეობის, მატერიალური ფასეულობათა დამაზიანებელი ფაქტორებისაგან დაცვის მიზნით გადაუდებელი ღონისძიებების შესრულებას.

1.1 სახელმძღვანელო საკანონმდებლო აქტების ჩამონათვალი

სსიპ კოლეჯის „ფაზისი“ მოქმედებს დანართი N2-ში წარმოდგენილი ნორმატიული აქტების შესაბამისად. ამავ დროს, იგი უფლებას იტოვებს, არსებული კანონმდებლობის ფარგლებში, გეგმის ეფექტურად განხორციელების მიზნით დადოს ორმხრივი და მრავალმხრივი ხელშეკრულებები სხვა სახელმწიფო და არასამთავრობო ორგანიზაციებთან.

1.2 გეგმის მიზანი

გეგმის მიზანია:

- ბუნებრივი და ტექნოგენური ხასიათის საგანგებო სიტუაციებისაგან სსიპ კოლეჯის „ფაზისი“ თანამშრომელთა, პროფესიული განათლების მასწავლებელთა, პროფესიულ სტუდენტთა/მსმენელთა დაცვის საერთო ორგანიზაციულ-სამართლებრივი ღონისძიებების წარმართვა;
- სსიპ კოლეჯის „ფაზისი“ კომპეტენციის ფარგლებში, საგანგებო სიტუაციების მიტიგაციის, მათზე მზადყოფნის, ხოლო მათი განვითარების შემთხვევაში, რეაგირებისა და აღდგენის ღონისძიებების შემუშავება და ორგანიზება;
- საგანგებო სიტუაციების მართვის პროცესის ეფექტურად განხორციელების მიზნით, ორგანიზაციის შესაძლებლობისა და ვალდებულების ფარგლებში, სამოქალაქო უსაფრთხოების ეროვნული გეგმის მხარდაჭერა;
- მომხდარ საგანგებო სიტუაციაზე ორგანიზაციის დროული, კოორდინირებული და ორგანიზებული რეაგირების უზრუნველყოფისათვის შესაბამისი იურიდიული საფუძვლის შექმნა;

- შესაძლო საგანგებო სიტუაციის პრევენციისა და ლიკვიდაციისათვის რესურსების განსაზღვრა.

1.3 ორგანიზაციის განთავსების ტერიტორიის, შენობის აღწერა და ზოგადი მონაცემები

1.3.1 საგანგებო მართვის გეგმის ამოქმედებაზე და მასზე ოპერატიულ წვდომაზე პასუხისმგებელია:

ნინო ბაკურაძე - სსიპ კოლეჯის „ფაზისი“ დირექტორი. მის.: ქ. ფოთი, კონსტიტუციის ქ. №54.
ტელ.: 577 57 11 51

1.3.2 ფოთის ლოკაციაზე თანამშრომლების და მომსახურე პერსონალის რაოდენობა:

- ადმინისტრაციული და ტექნიკური პერსონალი 22 ადამიანი;
- პროფესიული განათლების მასწავლებელი 50 ადამიანი;
- პროფესიული სტუდენტი 480 ადამიანი.

1.3.3. შენობების ტიპი და მისი არქიტექტურულ-კონსტრუქციული აღწერა.

სსიპ კოლეჯი „ფაზისი“ ძირითადი შენობის მისამართია საქართველო, ქ. ფოთი, კონსტიტუციის ქ №54 (მიწის (უძრავი ქონების) საკადასტრო კოდი N 04. 02. 02. 316). სსიპ კოლეჯის „ფაზისი“ შენობა-ნაგებობების საერთო ფართი: 2559.35 კვ.მ., ხოლო მიწის ნაკვეთი 14458.00 კვ.მ. სსიპ კოლეჯის „ფაზისი“ შენობა-ნაგებობის დანიშნულებაა საგანმანათლებლო საქმიანობის განხორციელება. კოლეჯის ტერიტორიაზე განთავსებულია ძირითადი კორპუსი, სასწავლო სახელოსნოები:

ძირითადი კორპუსი - სამსართულიანი შენობა, ორი შესასვლელით. შენობა აგებულია რკინაბეტონით და ბლოკებით. ადმინისტრაციული და საგანმანათლებლო დანიშნულება. სართულებს შორის კავშირი ხორციელდება ბეტონის საფეხურებიანი კიბის უჯრედით, რომელსაც მოწყობილი აქვს ლითონის კონსტრუქციის მოაჯირი. შენობის პირველ სართულზე განთავსებულია თეორიული კლასები (A და B გარემო), სასწავლო ლაბორატორიები (C გარემო), სველი წერტილები, სველი წერტილები ადაპტირებული შშმ პირებისთვის;

მეორე სართულზე განთავსებულია ადმინისტრაცია, მედდის ოთახი, თეორიული კლასები (A და B გარემო), საკონფერენციო დარბაზი, სველი წერტილები, სველი წერტილები ადაპტირებული შშმ პირებისთვის;

მესამე სართულზე განთავსებულია სამასწავლებლო, ბიბლიოთეკა, თეორიული კლასები (A და B გარემო), სველი წერტილები, სველი წერტილები ადაპტირებული შშმ პირებისთვის;

შენობას გააჩნია ორქანობიანი სახურავი, რომელზეც განხორციელებულია ხის კონსტრუქციებით: ხის კოჭებით და ნივნივებით, ბურული მოწყობილია თუნუქით. კორპუსის საერთო ფართი 2559.35 კვ.მ (მათ შორის პირველი სართული- 853. 11 კვ.მ, მეორე სართული 853. 11 კვ.მ, .მესამე სართული - 853. 11 კვ.მ). კოლეჯის შენობაში არის წყლის გაყვანილობა, ელექტროენერგია, ბუნებრივი გაზის გათბობა.

კოლეჯის ძირითადი კორპუსი ადაპტირებულია შშმ პირებისთვის, გააჩნია პანდუსი, შშმ პირებისთვის ადაპტირებული ლიფტი, აღჭურვილია შესაბამისი სახანძრო ინვენტარით, სავაკუაციო გეგმებით, ვიდეომეთვალყურეობის სისტემით, ავარიული განათებით, სავაკუაციო გზის მაჩვენებლებით (მანათობელი), ცეცხლმაქრებით.

მიმდებარე ტერიტორიის აღწერა: კოლეჯის ტერიტორიაზე განთავსებულია სასწავლო სახელოსნოები.

სადურგლო სახელოსნო - 231.0 მ²

კოლეჯის ტერიტორიაზე განთავსებულია საფეხმავლო ტროტუარები და საავტომობილო გზა. კოლეჯის ტერიტორიიდან არსებობს ორი გასასვლელი, ორივე მხრიდან საავტომობილო და საფეხმავლო გასასვლელი.

1.4 საგანგებო შტაბი და მისი წევრების ფუნქციონალური მოვალეობები

სსიპ კოლეჯში „ფაზისი“ ფუნქციონირებს საგანგებო შტაბი, რომელიც წარმოადგენს საგანგებო სიტუაციების პრევენციის, მათზე მზადყოფნის, რეაგირებისა და აღდგენითი სამუშაოების მაკოორდინირებელ და გადაწყვეტილების მიმღებ ორგანოს. საგანგებო შტაბის უფროსი არის სსიპ კოლეჯის „ფაზისი“ დირექტორი, ხოლო მისი მოადგილე (ფოთის ლოკაცია) სსიპ კოლეჯის „ფაზისი“ შრომის დაცვისა და ტექნიკური უსაფრთხოების მენეჯერი, რომელიც დანიშნულია სსიპ კოლეჯის „ფაზისი“ დირექტორის მიერ და გეგმის შესაბამისად კოორდინაციას უწევს რეაგირების ძალებსა და საშუალებებს.

საგანგებო შტაბი ახორციელებს:

- სამოქალაქო უსაფრთხოების სფეროში შიდაუწყებრივი ნორმატიული აქტების შემუშავებას;
- რეაგირების ძალებისათვის მითითებების მიწოდებას და მათ კოორდინირებას;
- ზემდგომი უწყების მიერ განსაზღვრული დარგობრივი პოლიტიკის განხორციელებას, შესაბამისი რეკომენდაციის შემუშავებასა და ადრესატებამდე მიწოდებას;
- სამოქმედო ამოცანების დასახვას და გაწეული საქმიანობის შესახებ ანგარიშების მომზადებას;
- მხარდამჭერი ორგანიზაციების ტექნიკურ ექსპერტებთან თანამშრომლობას;
- მოკვლევისა და მონიტორინგის შედეგების მონაცემთა ბაზის წარმოებას;
- ფინანსური და მატერიალური რესურსების რეზერვების შექმნის ორგანიზებას.

საგანგებო შტაბის წევრების ფუნქციონალური მოვალეობები

N	საგანგებო შტაბის წევრის პოზიცია	ყოველდღიური საქმიანობის რეჟიმში თანამდებობა, რომელთანაც შეთავსებულია საგანგებო შტაბის წევრის პოზიცია	საგანგებო შტაბის წევრის საკურატორო ფუნქციის აღწერის დანართი
1	საგანგებო შტაბის უფროსი	კოლეჯის დირექტორი (ფოთი, ხობი)	დანართი № 3 პუნქტი №1
2	საგანგებო შტაბის უფროსის მოადგილე (ფოთის ლოკაცია) ევაკუაციის საკითხებში, ჯგუფების უფროსი	შრომის დაცვისა და ტექნიკური უსაფრთხოების მენეჯერი	დანართი № 3 პუნქტი №2
3	საგანგებო შტაბის უფროსის მოადგილე-კავშირგაბმულობისა და შეტყობინების ხაზით	ინფორმაციული ტექნოლოგიების სპეციალიტი	დანართი № 3 პუნქტი №3
4	სახანძრო-სამაშველო ჯგუფის უფროსი	შრომის დაცვისა და ტექნიკური უსაფრთხოების მენეჯერი	დანართი № 3 პუნქტი №4
5	მატერიალურ ტექნიკური მომარაგების ჯგუფის რგოლის უფროსი	მატერიალური რესურსების უზრუნველყოფის კოორდინატორი	დანართი № 3 პუნქტი №5
6	სამედიცინო რეაგირების ჯგუფისა და ქიმიური რეაგირების ჯგუფის უფროსი	მედდა	დანართი № 3 პუნქტი №6
7	საზოგადოებრივი წესრიგის დაცვის ჯგუფის უფროსი	დირექტორის მოადგილე	დანართი № 3 პუნქტი №7

1.5 არსებული ადრეული გაფრთხილების სისტემის აღწერა.

ადრეული გაფრთხილების სისტემას წერმოადგენს სსიპ კოლეჯის „ვაზისი“ პროფესიული სტუდენტების, მსმენელების და თანამშრომლების შეტყობინება ელექტრო და ტექნიკური ზარის გამოყენებით, რომელიც კოლეჯს გააჩნია სასწავლო პროცესის წარმართვისთვის განუწყვეტლად 3-4 წუთის განმავლობაში, ასევე რუპორით (ხმის გამამძლიერებელი). ამასთან, შტაბის წევრების შეტყობინება ხდება მობილური ტელეფონის საშუალებით.

1.6 სახანძრო-სამაშველო ტექნიკა-აღჭურვილობა და ინდივიდუალური დაცვის საშუალებები. (იხილეთ დანართი № 10)

II თავი

საფრთხეების და რისკების შეფასება და აღწერა.

საფრთხეებისა და რისკების შეფასება განხორციელდა საქართველოს მთავრობის დადგენილებით დამტკიცებული "2015-2018 წწ. საფრთხეების შეფასების ეროვნული დოკუმენტის" (ნოემბერი 2015) საფუძველზე.

2.1 მოსალოდნელი საფრთხეების ზოგადი აღწერა:

ქ. ფოთის სეისმური, გეოლოგიური, ჰიდროლოგიური, მეტეოროლოგიური, გეოპოლიტიკური, სოციალურ-ეკონომიკური და კლიმატურ-ეკოლოგიური ზოგადი დახასიათების საფუძველზე, არსებობს შემდეგი სახის საფრთხეები: ხანძარი, წყალდიდობა, ქარიშხალი, მიწისძვრა.

2.2 რისკის შეფასების დრო: 13.10.2023

2.3 რისკის შეფასების მეთოდოლოგია: *სტატისტიკურ-ალბათური, ისტორიულ ანალიზის ან ზოგადი რისკის შეფასების საფუძველზე*

2.4 რისკის შეფასების შედეგები:

რისკის შეფასების ღონისძიების შედეგად არსებული საფრთხეებიდან გამოვლინდა შემდეგი რისკები:

N	საფრთხე	ალბათობა	ზეგავლენა	რისკის მახასიათებელი ქულა
1	ხანძარი	2	3	6
2	მიწისძვრა	2	3	6
3	ქარიშხალი	2	3	6

რისკი **N1** აღწერა: სსიპ კოლეჯის „ფაზისი“ შენობების გადახურვა შესრულებულია ხის კონსტრუქციებით, ხის კოჭებით და შეფიცვრით. შენობა ელექტროფიცირებულია, რაც სახანძრო სიტუაციას უფრო აძლიერებს.

რისკი **N2** აღწერა: მრავალწლიანი გამოცდილებიდან გამომდინარე, ქ. ფოთში მიწისძვრის ალბათობა (მითუმეტეს ძლიერი მიწისძვრა) საკმაოდ დაბალია. მიწისძვრამ შეიძლება გამოიწვიოს შენობის ნგრევა, ხანძრების წარმოქმნა, კომუნალურ ენერგეტიკული ქსელის მწყობრიდან გამოყვანა. დარღვეულ იქნეს კავშირგაბმულობისა და შეტყობინების სისტემა.

რისკი **N3** აღწერა: ქ. ქალაქ ფოთის ტერიტორიაზე მოსალოდნელია ძლიერი სეტყვა ქარიშხალით, განსაკუთრებით გაზაფხულზე და შემოდგომაზე.

III თავი

გასატარებელი ღონისძიებების აღწერა საგანგებო სიტუაციების მართვის ფაზების მიხედვით

არსებული ნორმატიული რეგულაციების საფუძველზე, საგანგებო მართვის გეგმა ითვალისწინებს სპეციალურ მოქმედებებს შეზღუდული შესაძლებლობის მქონე პირთა დაცვის მიზნით, როგორებიც არის:

ა) შეზღუდული შესაძლებლობის მქონე პირთა იდენტიფიცირება და ინდივიდუალური საჭიროებების განსაზღვრა;

ბ) შეზღუდული შესაძლებლობის მქონე პირთა დაცვის მიზნით შენობის ადაპტირება (გასასვლელების, დროებითი თავშესაფრების, შენობიდან ევაკუირებული პირების უსაფრთხო განთავსების ადგილების მოწყობის თვალსაზრისით);

გ) შეზღუდული შესაძლებლობის მქონე პირთა ინდივიდუალური საჭიროებებიდან გამომდინარე, სხვა ზომების დაგეგმვა.

3.1 ფაზა I. პრევენცია/მიტიგაცია:

3.1.1 გასატარებელი ღონისძიებების აღწერილობა N1 რისკის მიხედვით: ელექტრო სისტემის გადამოწმება, ცეცხლმაქრების, მაღალი წნევის ხანძარსაწინააღმდეგო წყლის სისტემის და ხანძარსაწინააღმდეგო სიგნალიზაციის გაკონტროლება, დამწვრობის საწინააღმდეგო სახვევი სამედიცინო მასალის და მედიკამენტების გადამოწმება და შევსება, შშმ პირებისთვის კონკრეტული საჭიროებების იდენტიფიცირება და მათი პრევენციის ზომების დადგენა, შშმ პირების დამხმარე პერსონალის არყოფნისას მათი ჩამნაცვლებლების განსაზღვრა. (ღონისძიებების დეტალური აღწერილობისთვის იხილეთ დანართი 4.1)

3.1.2 გასატარებელი ღონისძიებების აღწერილობა N2 რისკის მიხედვით: საოფისე ავეჯის და ინვენტარის შემოწმება, შშმ პირებისთვის კონკრეტული საჭიროებების იდენტიფიცირება და მათი პრევენციის ზომების დადგენა, შშმ პირების დამხმარე პერსონალის არყოფნისას მათი ჩამნაცვლებლების განსაზღვრა. (ღონისძიებების დეტალური აღწერილობისთვის იხილეთ დანართი 4.2)

3.1.3 გასატარებელი ღონისძიებების აღწერილობა N3 რისკის მიხედვით: შენობაში მოხდეს საოფისე ინვენტარის განთავსების შესაძლებლობა ჩამოსული წყლის შედეგად მათი დაზიანების თავიდან

აცილების გამო, სახურავის შემოწმება, შშმ პირებისთვის კონკრეტული საჭიროებების იდენტიფიცირება და მათი პრევენციის ზომების დადგენა, შშმ პირების დამხმარე პერსონალის არყოფნისას მათი ჩამნაცვლებლების განსაზღვრა. (ღონისძიებების დეტალური აღწერილობისთვის იხილეთ დანართი 4.3)

3.2 ფაზა II: ქალაქ ფოთი - მზადყოფნა

სსიპ - კოლეჯის „ფაზისი“ საგანგებო შტაბი იხილავს პერსონალის უსაფრთხოების საკითხებს, მოიძიებს და აზუსტებს სათადარიგო სამოქმედო და დროებითი თავშესაფარისათვის უსაფრთხო ადგილებს, განაახლებს პერსონალის საევაკუაციო გეგმას და შეიმუშავებს ხელმძღვანელების არყოფნის შემთხვევაში მათი სხვა კადრებით ჩამნაცვლების პროცედურებს.

მზადყოფნის უზრუნველყოფისა და საგანგებო სიტუაციაზე დროული და ეფექტური რეაგირებისათვის ორგანიზება უკეთდება თეორიულ სწავლებებსა და სიმულაციურ ვარჯიშებს.

მზადყოფნისა და რეაგირების პროცესებში უმნიშვნელოვანესი როლი ენიჭება ინფორმაციის მართვას. ამ მიზნით იქმნება და პერიოდულად განახლდება მზადყოფნისა და რეაგირების ღონისძიებების შესახებ მონაცემთა ბაზა.

ამასთან, შეზღუდული შესაძლებლობის მქონე პირთა დაცვის მიზნით, გეგმის მზადყოფნის ღონისძიებები ითვალისწინებს როგორც მათი მათი ინფორმირების, ისე სამოქალაქო უსაფრთხოების სფეროში ცნობიერების ამაღლებისათვის სწავლების უზრუნველყოფას მათთვის ხელმისაწვდომი ფორმით.

3.2.1 გასატარებელი ღონისძიებების აღწერა N1 სცენარის მიხედვით: პროფესიული სტუდენტებისათვის/მსმენელებისთვის და თანამშრომლებისთვის ცნობიერების ამაღლების ტრენინგები/სწავლება ხანძართან და მასთან დაკავშირებულ უსაფრთხოების საკითხებზე, საევაკუაციო წვრთნა, შშმ პირებისთვის კონკრეტული საჭიროებების იდენტიფიცირება და მათი პრევენციის ზომების დადგენა, შშმ პირების დამხმარე პერსონალის არყოფნისას მათი ჩამნაცვლებლების განსაზღვრა. (ღონისძიებების დეტალური აღწერილობისთვის იხილეთ დანართი 5.1)

3.2.2 გასატარებელი ღონისძიებების აღწერა N2 სცენარის მიხედვით: სსიპ კოლეჯის „ფაზისი“ პროფესიული სტუდენტებისათვის/მსმენელებისთვის და თანამშრომლებისთვის ცნობიერების ამაღლების ტრენინგები/სწავლება მიწისძვრასთან და მასთან დაკავშირებულ უსაფრთხოების საკითხებზე, საევაკუაციო წვრთნა, რისკის შემცველ ტერიტორიაზე განსაკუთრებული მნიშვნელობის შენობა-ნაგებობების მონიტორინგი უსაფრთხოების კუთხით, სამაშველო-სახანძრო, აღჭურვილობის ვარგისიანობის შეფასება და სრულყოფა-განახლება, შშმ პირებისთვის კონკრეტული საჭიროებების იდენტიფიცირება და მათი პრევენციის ზომების დადგენა, შშმ პირების დამხმარე პერსონალის

არყოფნისას მათი ჩამნაცვლებლების განსაზღვრა. (ღონისძიებების დეტალური აღწერილობისთვის იხილეთ დანართი 5.2)

3.2.3 გასატარებელი ღონისძიებების აღწერა N3 სცენარის მიხედვით: სსიპ კოლეჯის „ფაზისი“ პროფესიული სტუდენტებისთვის/მსმენელებისთვის და თანამშრომლებისთვის ცნობიერების ამაღლების ტრენინგების/სწავლება სექციის, ქარიშხლის და მასთან დაკავშირებულ უსაფრთხოების საკითხებზე, საევაკუაციო წვრთნა, შენობა-ნაგებობის მონიტორინგი უსაფრთხოების კუთხით, შშმ პირებისთვის კონკრეტული საჭიროებების იდენტიფიცირება და მათი პრევენციის ზომების დადგენა, შშმ პირების დამხმარე პერსონალის არყოფნისას მათი ჩამნაცვლებლების განსაზღვრა. (ღონისძიებების დეტალური აღწერილობისთვის იხილეთ დანართი 5.3)

3.3 ფაზა III. ქალაქ ფოთის - რეაგირება:

3.3.1 შენობიდან ევაკუაციის გეგმა – წარმოადგენს გრაფიკულ ნაწილს, რომელიც გამოკრულია კოლეჯის სამივე სართულზე თვალსაჩინო ადგილებზე, მისი ასლი თან ერთვის გეგმას. კოლეჯში მოქმედებს საგანგებო სიტუაციების რეაგირების ჯგუფები. (იხილეთ დართი N 11)

3.3.2 ჩასატარებელი ღონისძიებების აღწერა №1 სცენარის მიხედვით: სამაშველო ჯგუფის გამოძახება ტელეფონით, ნომერზე: 112, საევაკუაციო გეგმის მიხედვით ხალხის ევაკუაცია უსაფრთხო ადგილამდე, სახანძრო-სამაშველო საქმიანობებში ჩართვა კომპეტენტური პირების და ტექნიკის, ხალხის აღრიცხვა, შშმ პირისა და მისი დამხმარე პერსონალისათვის სათანადო დახმარების აღმოჩენა სხვა პასუხისმგებელი პირების მხრიდან. (ღონისძიებების დეტალური აღწერილობისთვის იხილეთ დანართი 6.1)

3.3.3 ჩასატარებელი ღონისძიებების აღწერა №2 სცენარის მიხედვით: სამაშველო ჯგუფის გამოძახება ტელეფონით, ნომერზე: 112, საევაკუაციო გეგმის მიხედვით ხალხის ევაკუაცია უსაფრთხო ადგილამდე, სახანძრო-სამაშველო საქმიანობებში ჩართვა კომპეტენტური პირების და ტექნიკის, ხალხის აღრიცხვა, შშმ პირისა და მისი დამხმარე პერსონალისათვის სათანადო დახმარების აღმოჩენა სხვა პასუხისმგებელი პირების მხრიდან. (ღონისძიებების დეტალური აღწერილობისთვის იხილეთ დანართი 6.2)

3.3.4 ჩასატარებელი ღონისძიებების აღწერა №3 სცენარის მიხედვით: განგაშის გამოცხადება და შეტყობინება, სამაშველო ჯგუფის გამოძახება ტელეფონით, ნომერზე: 112, საგანგებო სიტუაციების ზონებიდან ინფორმაციის მიღება, გადამუშავება, საგანგებო ვითარების შეფასება და შესაბამისი ღონისძიებების დაგეგმვა, შშმ პირისა და მისი დამხმარე პერსონალისათვის სათანადო დახმარების აღმოჩენა სხვა პასუხისმგებელი პირების მხრიდან. (ღონისძიებების დეტალური აღწერილობისთვის იხილეთ დანართი 6.3)

3.4 ფაზა IV. ქ. ქალაქ ფოთის აღდგენა:

3.4.1 ჩასატარებელი ღონისძიებების აღწერა N1 სცენარის მიხედვით: განადგურებული ტექნიკის მოშორება, აღდგენითი და სარემონტო სამუშაოების დაწყება.

(ღონისძიებების დეტალური აღწერილობისთვის იხილეთ დანართი 7.1)

3.4.2 ჩასატარებელი ღონისძიებების აღწერა №2 სცენარის მიხედვით: განადგურებული ტექნიკის მოშორება, აღდგენითი და სარემონტო სამუშაოების დაწყება.

(ღონისძიებების დეტალური აღწერილობისთვის იხილეთ დანართი 7.2)

3.4.3 ჩასატარებელი ღონისძიებების აღწერა №3 სცენარის მიხედვით: მიყენებული ზარალის აღრიცხვა/შეფასება, აღდგენითი და სარემონტო სამუშაოების დაწყება - გადახდილი/დაზიანებული შენობის შეფასება.

(ღონისძიებების დეტალური აღწერილობისთვის იხილეთ დანართი 7.3)

V თავი

გეგმის დანართები

დანართის №	დანართის დასახელება
1	ბრძანება საგანგებო მართვის გეგმის დამტკიცების და საგანგებო შტაბის შექმნის შესახებ
2	სახელმძღვანელო საკანონმდებლო აქტების ჩამონათვალი
3	საგანგებო შტაბის წევრები, მათი საკურატორო საგანგებო დახმარების ფუნქციები და მათი ამოცანები
4	ფაზა I. პრევენცია/მიტიგაცია – დეტალური სამოქმედო გეგმა სცენარების მიხედვით ყოველდღიური ფუნქციონირების რეჟიმში
5	ფაზა II. მზადყოფნა – დეტალური სამოქმედო გეგმა სცენარების მიხედვით ყოველდღიური ფუნქციონირების რეჟიმში
6	ფაზა III. რეაგირება – დეტალური სამოქმედო გეგმა სცენარების, გაძლიერებული მზადყოფნისა და საგანგებო რეჟიმების მიხედვით
7	ფაზა IV. აღდგენა – დეტალური სამოქმედო გეგმა სცენარების მიხედვით საგანგებო რეჟიმში
8	ადგილობრივი საგანგებო შტაბი/საგანგებო შტაბის შეტყობინების სქემა
9	შენობებიდან ევაკუაციის გეგმები
10	სახანძრო-სამაშველო ტექნიკა-აღჭურვილობის, ინდივიდუალური დაცვის საშუალებების ნუსხა
11	რეაგირების ჯგუფების შემადგენლობა (სიები)

სახელმძღვანელო საკანონმდებლო აქტების ჩამონათვალი

1. საქართველოს კანონი „სამოქალაქო უსაფრთხოების შესახებ“ (27.06. 2018 წ.);
2. საქართველოს მთავრობის 2015 წლის 24 სექტემბრის №508 დადგენილება „სამოქალაქო უსაფრთხოების ეროვნული გეგმის დამტკიცების შესახებ“;
3. საქართველოს მთავრობის 2015 წლის 23 ივლისის №371 დადგენილება „საქართველოში სახელმწიფო სახანძრო და სამოქალაქო უსაფრთხოების ზედამხედველობის განხორციელების შესახებ დებულების დამტკიცების თაობაზე“;
4. საქართველოს მთავრობის 2014 წლის 14 იანვარის № 51 დადგენილება ტექნიკური რეგლამენტის - „სამოქალაქო უსაფრთხოების საინჟინრო-ტექნიკური ღონისძიებების“ დამტკიცების თაობაზე;
5. საქართველოს მთავრობის 2010 წლის 4 ივნისის #153 დადგენილება „საგანგებო სიტუაციებზე რეაგირების ძალების წესდების დამტკიცების შესახებ“;
6. საქართველოს მთავრობის 2010 წლის 4 ივნისის №154 დადგენილება „უსაფრთხოების დეკლარაციის წარდგენის წესის შესახებ ინსტრუქციის დამტკიცების თაობაზე“;
7. საქართველოს მთავრობის 2015 წლის 23 ივლისის №370 დადგენილება „სახანძრო უსაფრთხოების წესებისა და პირობების შესახებ ტექნიკური რეგლამენტის დამტკიცების თაობაზე“;
8. საქართველოს მთავრობის 2017 წლის 6 ოქტომბრის № 452 დადგენილება „საგანგებო მართვის გეგმის მომზადების წესების შემუშავების შესახებ“;
9. საქართველოს მთავრობის 2017 წლის 6 ოქტომბრის №453 დადგენილება „საგანგებო სიტუაციის რისკის მართვის გეგმის მომზადების წესების შემუშავების შესახებ“;
10. საქართველოს მთავრობის 2017 წლის 11 იანვრის №4 დადგენილება „საქართველოს კატასტროფის რისკის შემცირების 2017-2020 წლების ეროვნული სტრატეგიისა და მისი სამოქმედო გეგმის დამტკიცების შესახებ“;
11. საქართველოს მთავრობის 2018 წლის 27 ნოემბრის №577 დადგენილება „სამოქალაქო უსაფრთხოების სფეროს მოხალისეთა წესდების დამტკიცების შესახებ“;
12. საქართველოს მთავრობის 2020 წლის 23 სექტემბრის N590 დადგენილება „ინციდენტისა და საგანგებო სიტუაციის კლასიფიკაციის წესის დამტკიცების შესახებ“;

13. საქართველოს მთავრობის 2021 წლის 4 თებერვლის №48 დადგენილება „მუნიციპალიტეტის უსაფრთხოების პასპორტის შემუშავების წესის დამტკიცების შესახებ“.

დანართი 3

საგანგებო შტაბის წევრები, მათი საკურატორო საგანგებო დახმარების ფუნქციები და მათი ამოცანები

№	საგანგებო შტაბის წევრი (გვარი და სახელი) საკურატორო საგანგებო დახმარების ფუნქცია	ამოცანები (მოვალეობები)	საკონტაქტო ტელეფონი	შენიშვნა
1.	საგანგებო შტაბის უფროსი - ბაკურაძე ნინო	<ul style="list-style-type: none"> - საგანგებო სიტუაციებზე მზადყოფნისა და რეაგირების, ასევე საგანგებო მართვის გეგმის შედგენა და მისი ამოქმედება საგანგებო სიტუაციების დროს; - თანამშრომლებისა და პერსონალისათვის საშიშროების შესახებ შეტყობინება და შესაბამისი ქმედებების ორგანიზება; - მართვის, კავშირგაბმულობისა და შეტყობინების ორგანიზება; - რეაგირების ფორმირებების ჩამოყალიბება, მათი აღჭურვა და მომზადება; - ფორმირებების ინდივიდუალური დაცვისათვის საჭირო აღჭურვილობით მომარაგება, მათი ექსპლუატაციისათვის მზადყოფნის უზრუნველყოფა, შენახვა და საჭიროების შემთხვევაში ორგანიზებული გაცემა; - თანამშრომლებისა და პერსონალის დადგენილი წესის მიხედვით ევაკუაცია უსაფრთხო ადგილებში; - საგანგებო სიტუაციების განვითარების შემთხვევაში სამაშველო და სხვა გადაუდებელი სამუშაოების ჩატარება; - საგანგებო მართვის გეგმით გათვალისწინებული საგანგებო სიტუაციების პრევენციული და მზადყოფნის ღონისძიებების ორგანიზება. 	57 7 57 11 51	
2.	საგანგებო შტაბის უფროსის მოადგილე ევაკუაციის	- ცენტრალური აპარატის თანამშრომელთა, მატერიალურ ფასეულობათა, დოკუმენტების, უნიკალური მოწყობილობების, აპარატურის და სხვათა ევაკუაციისათვის საჭირო ღონისძიებების შემუშავება;	59 1755275	

	<p>საკითხებში - (ფოთის ლოკაცია) გაგულია მერაბ</p>	<ul style="list-style-type: none"> - ადმინისტრაციულ შენობაში (ცალ-ცალკე ყოველი სართულისათვის) და შენობის გარეთ თანამშრომელთა ევაკუაციის გეგმის შემუშავება; - ევაკუაციის რაიონის, მოძრაობის მარშრუტის, ჩასხდომის და გადმოსხდომის ადგილის განსაზღვრა; - ევაკუირებულთა გადასაყვან ავტოტრანსპორტზე აღრიცხვიანობის ორგანიზება; - ევაკუირებულთა პირველადი მოხმარების ნივთებით მომარაგების ორგანიზება; - მუდმივი კავშირის ქონა ქალაქგარე ზონაში ევაკო-მიმღებ პუნქტებთან; <p>ევაკუაციის გამოცხადების შემთხვევაში, იგი ვალდებულია:</p> <ul style="list-style-type: none"> - დროულად შეატყობინოს პერსონალს ევაკუაციის დაწყება; - დროულად გააგზავნოს შემკრებ საევაკუაციო პუნქტზე თავისი წარმომადგენელი; - ორგანიზება გაუკეთოს დანიშნულ დროში სრული შემადგენლობით თანამშრომლების გამოცხადებას შემკრებ პუნქტზე, მათი უსაფრთხო ადგილებში გადაყვანის მიზნით; - ჩასახლების ადგილებში, ჩასვლის შემდეგ ორგანიზება გაუკეთოს ევაკუირებულთა დროულ დაბინავებას და მათ ყოველმხრივ უზრუნველყოფას. 		
3.	<p>საგანგებო შტაბის უფროსის თანაშემწე კავშირგაბმულო ბისა და შეტყობინების ხაზით (ფოთის ლოკაცია) - შომახია რომან</p>	<ul style="list-style-type: none"> - ორგანიზებას უკეთებს მართვის, კავშირისა და შეტყობინების მუდმივ მზადყოფნას. შესაბამისად, შეტყობინების სქემის მიხედვით საგანგებო შტაბის შეკრებასა და სხდომების ორგანიზებას; - იგი ვალდებულია დროულად განახორციელოს შეტყობინება ხელმძღვანელი პირების, რეაგირების ფორმირების და პერსონალის სამოქალაქო უსაფრთხოების ღონისძიებების განხორციელების თაობაზე. - ორგანიზებას უკეთებს მართვის პუნქტის 24 საათიან ფუნქციონირებას, ოპერატიულად იღებს ზემდგომი ორგანოებიდან განკარგულებებს, ბრძანებებს და აწარმოებს მათ აღრიცხვიანობას; - ახორციელებს საგანგებო სიტუაციებისაგან მოსახლეობისა და ტერიტორიის დაცვის სფეროში ინფორმაციის შეგროვებას და მისი გაცვლის ორგანიზებას; საინფორმაციო ბაზის შექმნას და მის მუდმივ განახლებას. 	<p>57 7600188</p>	
4.	<p>სახანძრო-სამაშველო ჯგუფის უფროსი - მერაბ გაგულია</p>	<p>ორგანიზებას უკეთებს რეაგირების ძალების საგანგებო სიტუაციების შედეგების სალიკვიდაციო და აღდგენით სამუშაოებში ჩართვას;</p> <p>იგი მშვიდობიან პირობებში ვალდებულია;</p> <ul style="list-style-type: none"> - იცოდეს ჯგუფის პირადი შემადგენლობა, მათი მომზადების დონე, სამუშაო ადგილი. ჰქონდეს ჯგუფის პირადი შემადგენლობის სია საჭიროების შემთხვევაში მათი სწრაფი შეკრებისათვის; - შეისწავლოს ობიექტზე განლაგებული ყველა შენობა-ნაგებობა და ენერგომომარაგების, კანალიზაციის, წყალმომარაგებისა და საკომუნიკაციო ქსელები; - სისტემატიურად ამოწმებდეს ხანძარსაწინააღმდეგო დაფების დაკომპლექტებას საჭირო ინვენტარითა და ცეცლმაქრებით. იცოდეს ცეცლმაქრების ვარგისიანობა, მათი შევსების დრო; - სისტემატიურად ახორციელებდეს ხანძარსაწინააღმდეგო პროფილაქტიკურ ღონისძიებებს; უნდა ამოწმებდეს ელექტროგადამცემი ხაზების მდგომარეობას, ტერიტორიის დასუფთავებას, ცეცხლმაქრი საშუალებების მარაგის არსებობას; - სისტემატიურად უნდა ატარებდეს, როგორც თეორიულ ასევე პრაქტიკულ მეცადინეობას პირად შემადგენლობასთან. 	<p>59 1755275</p>	

		<ul style="list-style-type: none"> - სისტემატიურად უნდა ამოწმებდეს, როგორც პირად ასევე ჯგუფის პირადი შემადგენლობის მუდმივ მზადყოფნას; - იცოდეს ჯგუფის ქონების ადგილსამყოფელი, მიღებისა და გაცემის გრაფიკი; - აქტიურად მონაწილეობდეს პრევენციული და მზადყოფნის ღონისძიებების საგანგებო გეგმით გათვალისწინებულ ღონისძიებების განხორციელებაში; - იცოდეს ობიექტზე სუსტი ადგილები, ავარიის შემთხვევაში მისი სწრაფი ლიკვიდაციის მიზნით. <p>ექსტრემალური ვითარების განვითარებისას იგი:</p> <ul style="list-style-type: none"> - მოვალეა სწრაფად შეკრიბოს ჯგუფის პირადი შემადგენლობა. მოკლედ განუმარტოს შექმნილი ვითარება, დაუსახოს თითოეულს ამოცანები და მიიღოს საჭირო აღჭურვილობა; - სწრაფად და ენერგიულად იმოქმედოს დაზიანების კერაში დაზარალებულთა გასაყვანად და დახმარების აღმოსაჩენად. აწარმოოს ავარიის შედეგების ლიკვიდაცია; - სისტემატიურად ახსენებდეს საგანგებო შტაბის უფროსს გაწეული საქმიანობის შესახებ; - სასწრაფოდ შეატყობინოს ტერიტორიულ სახანძრო-სამაშველო დანაყოფს; - განსაზღვროს ხანძრის კერის წარმოქმნისა და გავრცელების ადგილი, ყველა საშუალებების გამოყენებით განახორციელოს ცეცხლის ქრობა და მისი ლოკალიზაცია; - ადგილზე მოსულ მეხანძრე-მაშველებს მოახსენოს საქმის ვითარება და მათთან ერთად განაგრძოს ცეცხლის ქრობა. <p>ხანძრის შემთხვევაში:</p> <ul style="list-style-type: none"> - შეაფასოს სახანძრო ვითარება; - განსაზღვროს ხანძარსაშიში ადგილები, ხანძრის ჩასაქრობად საჭირო ძალები და ტექნიკა, ასევე საჭირო წყლის მოწოდების საშუალებების სახეები და მათი რაოდენობა; - განისაზღვროს უსაფრთხო ევაკუაციის მარშრუტი. 		
5.	მატერიალურ – ტექნიკური მომარაგების დარგში უფლებამოსილი პირი - (ფოთის ლოკაცია) ზურაბ ჯიქია	<p>ექვემდებარება საგანგებო შტაბის უფროსს და იგი ვალდებულია:</p> <ul style="list-style-type: none"> - მიიღოს აქტიური მონაწილეობა საგანგებო მართვის გეგმის შედგენაში მატერიალურ-ტექნიკური მომარაგების საკითხების გათვალისწინების თვალსაზრისით; - მონაწილეობა მიიღოს პრევენციული და მზადყოფნის ღონისძიებების საგანგებო მართვის გეგმით გათვალისწინებულ ღონისძიებების განხორციელებაში; - მოამზადოს ანგარიში რეაგირების ფორმირების აღჭურვის მიზნით; - იცოდეს საჭირო აღჭურვილობისა და ინვენტარის რაოდენობა, მისი შექმნისა და შენახვის პირობები; - იცოდეს ავტოტრანსპორტის რაოდენობა, მათი ტექნიკური აღჭურვილობა და საწვავ-საცხები მასალის შენახვის პირობები. აწარმოოს მათი უსაფრთხოების უზრუნველყოფა და ხარჯვის ზუსტი აღრიცხვა; - სისტემატიურად აწვდის ინფორმაციას საგანგებო შტაბის უფროსს ავტოტრანსპორტის და სამოქალაქო უსაფრთხოების უზრუნველყოფისათვის საჭირო ქონების ტექნიკურ მდგომარეობის შესახებ. 	57 7571141	
6.	სამედიცინო უზრუნველყოფი	<p>ექვემდებარება საგანგებო შტაბის უფროსს და იგი ვალდებულია:</p>	59 9144462	

	ს დარგში უფლებამოსილი პირი - მანანა გუჯაბიძე	<p>მშვიდობიან პირობებში:</p> <ul style="list-style-type: none"> - მონაწილეობდეს პრევენციული და მზადყოფნის ღონისძიებების საგანგებო მართვის გეგმით გათვალისწინებულ ღონისძიებების განხორციელებაში; - სისტემატიურად უწევდეს კონტროლს ობიექტის ტერიტორიაზე სისუფთავისა და პერსონალის მიერ ჰიგიენის დაცვას; - აღმოუჩინოს პირველადი სამედიცინო დახმარება დაზიანებულ ადამიანებს; - მუდმივად ზრუნავდეს პირველადი სამედიცინო დახმარების მედიკამენტებისა და სამედიცინო საშუალებების საჭირო მარაგის შექმნაზე. <p>ექსტრემალურ ვითარებაში იგი:</p> <ul style="list-style-type: none"> - ორგანიზებას უკეთებს დაშავებულების პირველადი სამედიცინო დახმარების გაწევას; 		
7.	საზოგადოებრივი წესრიგის დაცვის ჯგუფის უფროსი სოფიო ტურავა	<p>ექვემდებარება საგანგებო შტაბის უფროსს და იგი ვალდებულია:</p> <ul style="list-style-type: none"> - საგანგებო სიტუაციების განვითარების შემთხვევაში უზრუნველყოს ჯგუფის ოპერატიული შეკრება; - იცას წესრიგს საგანგებო სიტუაციებზე რეაგირების პროცესში; - უზრუნველყოფს საევაკუაციო ღონისძიებების ორგანიზებას და წესრიგის დაცვას მისი განხორციელების პროცესში; - მონაწილეობს პრევენციული, მზადყოფნის და რეაგირების ღონისძიებების განხორციელებაში საგანგებო მართვის გეგმის მიხედვით. 	57 7083405	

გასატარებელი ღონისძიებების დეტალური გეგმები საგანგებო სიტუაციების მართვის ფაზებისა და ცალკეული სცენარების მიხედვით

დანართი 4.1

ფოთი

პრევენცია

#	ღონისძიება	შესრულების პერიოდი	პასუხისმგებელი პირი	შენიშვნა
---	------------	--------------------	---------------------	----------

1	ელექტრო სისტემის გადამოწმება	თვეში ერთხელ	შრომის დაცვისა და ტექნიკური უსაფრთხოების მენეჯერი	
2	ცეცხლმაქრების, მაღალი წნევის ხანძარსაწინააღმდეგო წყლის სისტემის და ხანძარსაწინააღმდეგო სიგნალიზაციის გაკონტროლება	თვეში ერთხელ	შრომის დაცვისა და ტექნიკური უსაფრთხოების მენეჯერი	
3	დამწვრობის საწინააღმდეგო სახვევი სამედიცინო მასალის და მედიკამენტების გადამოწმება და შევსება	თვეში ერთხელ	მედდა	
4	შშმ პირებისთვის კონკრეტული საჭიროებების იდენტიფიცირება და მათი პრევენციის ზომების დადგენა	კვარტალში ერთხელ	საგანგებო შტაბის წევრები და გადამზადებული პერსონალი	
5	შშმ პირების დამხმარე პერსონალის არყოფნისას მათი ჩამნაცვლებლების განსაზღვრა	კვარტალში ერთხელ	საგანგებო შტაბის წევრები და გადამზადებული პერსონალი	

დანართი 4.2

#	ლონისძიება	შესრულების პერიოდი	პასუხისმგებელი პირი	შენიშვნა
1	საოფისე ავეჯის და ინვენტარის შემოწმება	თვეში ერთხელ	შრომის დაცვისა და ტექნიკური უსაფრთხოების მენეჯერი	
2	შშმ პირებისთვის კონკრეტული საჭიროებების იდენტიფიცირება და მათი პრევენციის ზომების დადგენა	კვარტალში ერთხელ	საგანგებო შტაბის წევრები და გადამზადებული პერსონალი	
3	შშმ პირების დამხმარე პერსონალის არყოფნისას მათი ჩამნაცვლებლების განსაზღვრა	კვარტალში ერთხელ	საგანგებო შტაბის წევრები და გადამზადებული პერსონალი	

დანართი 4.3

#	ლონისძიება	შესრულების პერიოდი	პასუხისმგებელი პირი	შენიშვნა
1	ელექტრო სისტემის გადამოწმება	თვეში ერთხელ	შრომის დაცვისა და ტექნიკური უსაფრთხოების მენეჯერი	

2	ცეცხლმაქრების, მაღალი წნევის ხანძარსაწინააღმდეგო წყლის სისტემის და ხანძარსაწინააღმდეგო სიგნალიზაციის გაკონტროლება	თვეში ერთხელ	შრომის დაცვისა და ტექნიკური უსაფრთხოების მენეჯერი	
3	დამწვრობის საწინააღმდეგო სახვევი სამედიცინო მასალის და მედიკამენტების გადამოწმება და შევსება	თვეში ერთხელ	მედდა	
4	შშმ პირებისთვის კონკრეტული საჭიროებების იდენტიფიცირება და მათი პრევენციის ზომების დადგენა	კვარტალში ერთხელ	საგანგებო შტაბის წევრები და გადამზადებული პერსონალი	
5	შშმ პირების დამხმარე პერსონალის არყოფნისას მათი ჩამნაცვლებლების განსაზღვრა	კვარტალში ერთხელ	საგანგებო შტაბის წევრები და გადამზადებული პერსონალი	

მზადყოფნა

დანართი 5.1

N	გასატარებელი ღონისძიებები	პასუხისმგებელი პირი	განხორციელების ვადები	შენიშვნა
1	პროფესიული სტუდენტებისათვის, მსმენელებისთვის და თანამშრომლებისთვის ცნობიერების ამაღლების ტრენინგები/სწავლება მიწისძვრასთან და მასთან დაკავშირებულ უსაფრთხოების საკითხებზე	შრომის დაცვისა და ტექნიკური უსაფრთხოების მენეჯერი	2023 წლის ნოემბერი - დეკემბერი 2024 წლის მარტი-აპრილი	
2	საევაკუაციო წვრთნა	შრომის დაცვისა და ტექნიკური უსაფრთხოების მენეჯერი	2023 წლის ნოემბერი - დეკემბერი	
3	რისკის შემცველ ტერიტორიაზე განსაკუთრებული მნიშვნელობის შენობა-ნაგებობების მონიტორინგი უსაფრთხოების კუთხით	შრომის დაცვისა და ტექნიკური უსაფრთხოების მენეჯერი	2023 წლის ნოემბერი	
4	სამაშველო-სახანძრო, აღჭურვილობის ვარგისიანობის შეფასება და სრულყოფა-განახლება	მატერიალური რესურსების უზრუნველყოფის კოორდინატორი	2023 წლის ოქტომბერი - ნოემბერი	
5	შშმ პირებისთვის კონკრეტული საჭიროებების იდენტიფიცირება და მათი პრევენციის ზომების დადგენა	კვარტალში ერთხელ	საგანგებო შტაბის წევრები და გადამზადებული პერსონალი	
6	შშმ პირების დამხმარე პერსონალის არყოფნისას მათი ჩამნაცვლებლების განსაზღვრა	კვარტალში ერთხელ	საგანგებო შტაბის წევრები და გადამზადებული პერსონალი	

დანართი 5.2

N	გასატარებელი ღონისძიებები	პასუხისმგებელი პირი	განხორციელების ვადები	შენიშვნა
1	პროფესიული სტუდენტებისათვის და თანამშრომლებისთვის ცნობიერების ამაღლების ტრენინგების/წავლება ხანძართან და მასთან დაკავშირებულ უსაფრთხოების საკითხებზე	შრომის დაცვისა და ტექნიკური უსაფრთხოების მენეჯერი	2024 წლის ნოემბერი - დეკემბერი 2024 წლის მარტი-აპრილი,	
2	საევაკუაციო წვრთნა	შრომის დაცვისა და ტექნიკური უსაფრთხოების მენეჯერი	2023 წლის ოქტომბერი - ნოემბერი	
3	შპს პირებისთვის კონკრეტული საჭიროებების იდენტიფიცირება და მათი პრევენციის ზომების დადგენა	კვარტალში ერთხელ	საგანგებო შტაბის წევრები და გადამზადებული პერსონალი	
4	შპს პირების დამხმარე პერსონალის არყოფნისას მათი ჩამნაცვლებლების განსაზღვრა	კვარტალში ერთხელ	საგანგებო შტაბის წევრები და გადამზადებული პერსონალი	

დანართი 5.3

N	გასატარებელი ღონისძიებები	პასუხისმგებელი პირი	განხორციელების ვადები	შენიშვნა
1	პროფესიული სტუდენტებისათვის და თანამშრომლებისთვის ცნობიერების ამაღლების ტრენინგების/წავლება ხანძართან და მასთან დაკავშირებულ უსაფრთხოების საკითხებზე	შრომის დაცვისა და ტექნიკური უსაფრთხოების მენეჯერი	2023 წლის ნოემბერი - დეკემბერი 2024 წლის მარტი-აპრილი	
2	საევაკუაციო წვრთნა	შრომის დაცვისა და ტექნიკური უსაფრთხოების მენეჯერი	2023 წლის ოქტომბერი- ნოემბერი	
3	შპს პირებისთვის კონკრეტული საჭიროებების იდენტიფიცირება და მათი პრევენციის ზომების დადგენა	კვარტალში ერთხელ	საგანგებო შტაბის წევრები და გადამზადებული პერსონალი	
4	შპს პირების დამხმარე პერსონალის არყოფნისას მათი ჩამნაცვლებლების განსაზღვრა	კვარტალში ერთხელ	საგანგებო შტაბის წევრები და გადამზადებული პერსონალი	

რეაგირება

დანართი 6.1

#	ლონისძიება	შესრულების პერიოდი	პასუხისმგებელი პირი	შენიშვნა
1	სამაშველო ჯგუფის გამოძახება ტელეფონით, ნომერზე: 112	„სთ+5 წთ“	შრომის დაცვისა და ტექნიკური უსაფრთხოების მენეჯერი	დრო მითითებულია პირობითად აქტივობებს შორის ინტერვალის დაცვისა მიზნით
2	საევაკუაციო გეგმის მიხედვით ხალხის ევაკუაცია უსაფრთხო ადგილამდე	„სთ+10 წთ“	საგანგებო შტაბის უფროსის მოადგილე ევაკუაციის საკითხებში	დრო მითითებულია პირობითად აქტივობებს შორის ინტერვალის დაცვისა მიზნით
3	სახანძრო-სამაშველო საქმიანობებში ჩართვა კომპეტენტური პირების და ტექნიკის	„სთ+5 წთ“	სახანძრო ჯგუფის უფროსი	დრო მითითებულია პირობითად აქტივობებს შორის ინტერვალის დაცვისა მიზნით
4	ხალხის აღრიცხვა	„სთ+1 სთ“	სამაშველო ჯგუფის უფროსი	დრო მითითებულია პირობითად აქტივობებს შორის ინტერვალის დაცვისა მიზნით
5	შშმ პირისა და მისი დამხმარე პერსონალისათვის სათანადო დახმარების აღმოჩენა სხვა პასუხისმგებელი პირების მხრიდან	„5 წთ“	საგანგებო შტაბის წევრები და გადამზადებული პერსონალი	დრო მითითებულია პირობითად აქტივობებს შორის ინტერვალის დაცვისა მიზნით

დანართი 6.2

#	ლონისძიება	შესრულების პერიოდი	პასუხისმგებელი პირი	შენიშვნა
1	სამაშველო ჯგუფის გამოძახება ტელეფონით, ნომერზე: 112	„სთ+5 წთ“	შრომის დაცვისა და ტექნიკური უსაფრთხოების მენეჯერი	დრო მითითებულია პირობითად აქტივობებს შორის ინტერვალის დაცვისა მიზნით
2	საევაკუაციო გეგმის მიხედვით ხალხის ევაკუაცია უსაფრთხო ადგილამდე	„სთ+10 წთ“	საგანგებო შტაბის უფროსის მოადგილე ევაკუაციის საკითხებში	დრო მითითებულია პირობითად აქტივობებს შორის ინტერვალის დაცვისა მიზნით

3	სახანძრო-სამაშველო საქმიანობებში ჩართვა კომპეტენტური პირების და ტექნიკის	„სთ+5 წთ“	სახანძრო ჯგუფის უფროსი	დრო მითითებულია პირობითად აქტივობებს შორის ინტერვალის დაცვისა მიზნით
4	ხალხის აღრიცხვა	„სთ+1 სთ“	სამაშველო ჯგუფის უფროსი	დრო მითითებულია პირობითად აქტივობებს შორის ინტერვალის დაცვისა მიზნით
5	შშმ პირისა და მისი დამხმარე პერსონალისათვის სათანადო დახმარების აღმოჩენა სხვა პასუხისმგებელი პირების მხრიდან	„5 წთ“	საგანგებო შტაბის წევრები და გადამზადებული პერსონალი	დრო მითითებულია პირობითად აქტივობებს შორის ინტერვალის დაცვისა მიზნით

დანართი 6.3

#	ღონისძიება	შესრულების პერიოდი	პასუხისმგებელი პირი	შენიშვნა
1	სამაშველო ჯგუფის გამოძახება ტელეფონით, ნომერზე: 112	„სთ+5 წთ“	შრომის დაცვისა და ტექნიკური უსაფრთხოების მენეჯერი	დრო მითითებულია პირობითად აქტივობებს შორის ინტერვალის დაცვისა მიზნით
2	საევაკუაციო გეგმის მიხედვით ხალხის ევაკუაცია უსაფრთხო ადგილამდე	„სთ+10 წთ“	საგანგებო შტაბის უფროსის მოადგილე ევაკუაციის საკითხებში	დრო მითითებულია პირობითად აქტივობებს შორის ინტერვალის დაცვისა მიზნით
3	სახანძრო-სამაშველო საქმიანობებში ჩართვა კომპეტენტური პირების და ტექნიკის	„სთ+5 წთ“	სახანძრო ჯგუფის უფროსი	დრო მითითებულია პირობითად აქტივობებს შორის ინტერვალის დაცვისა მიზნით
4	ხალხის აღრიცხვა	„სთ+1 სთ“	სამაშველო ჯგუფის უფროსი	დრო მითითებულია პირობითად აქტივობებს შორის ინტერვალის დაცვისა მიზნით
5	შშმ პირისა და მისი დამხმარე პერსონალისათვის სათანადო დახმარების აღმოჩენა სხვა პასუხისმგებელი პირების მხრიდან	„5 წთ“	საგანგებო შტაბის წევრები და გადამზადებული პერსონალი	დრო მითითებულია პირობითად აქტივობებს შორის ინტერვალის დაცვისა მიზნით

აღდგენა

დანართი 7.1.

ფოთი- გასატარებელი ღონიძიებების აღწერა N1 სცენარის მიხედვით

#	ღონისძიება	შესრულების პერიოდი	პასუხისმგებელი პირი	შენიშვნა
1	განადგურებული ტექნიკის მოშორება	მომხდრიდან 1-2 დღეში	შრომის დაცვისა და ტექნიკური უსაფრთხოების მენეჯერი	
2	აღდგენითი და სარემონტო სამუშაოების დაწყება	მომხდრიდან მეორე დღეს	კოლეჯის დირექტორი	

დანართი 7.2.

ფოთი - გასატარებელი ღონიძიებების აღწერა N2 სცენარის მიხედვით

#	ღონისძიება	შესრულების პერიოდი	პასუხისმგებელი პირი	შენიშვნა
1	მიყენებული ზარალის აღრიცხვა/შეფასება	მომხდრიდან 1-2 დღეში	შრომის დაცვისა და ტექნიკური უსაფრთხოების მენეჯერი	
2	აღდგენითი და სარემონტო სამუშაოების დაწყება	მომხდრიდან მეორე დღეს	კოლეჯის დირექტორი	

დანართი 7.3.

ფოთი - გასატარებელი ღონიძიებების აღწერა N3 სცენარის მიხედვით

#	ღონისძიება	შესრულების პერიოდი	პასუხისმგებელი პირი	შენიშვნა
1	გადახდილი/დაზიანებული შენობის შეფასება	მომხდრიდან 1-2 დღეში	შრომის დაცვისა და ტექნიკური უსაფრთხოების მენეჯერი	
2	მიყენებული ზარალის აღრიცხვა/შეფასება	მომხდრიდან 1-2 დღეში	შრომის დაცვისა და ტექნიკური უსაფრთხოების მენეჯერი	
3	აღდგენითი და სარემონტო სამუშაოების დაწყება	მომხდრიდან მეორე დღეს	კოლეჯის დირექტორი	

დანართი 8

საგანგებო შტაბის წევრების შეტყობინების სქემა

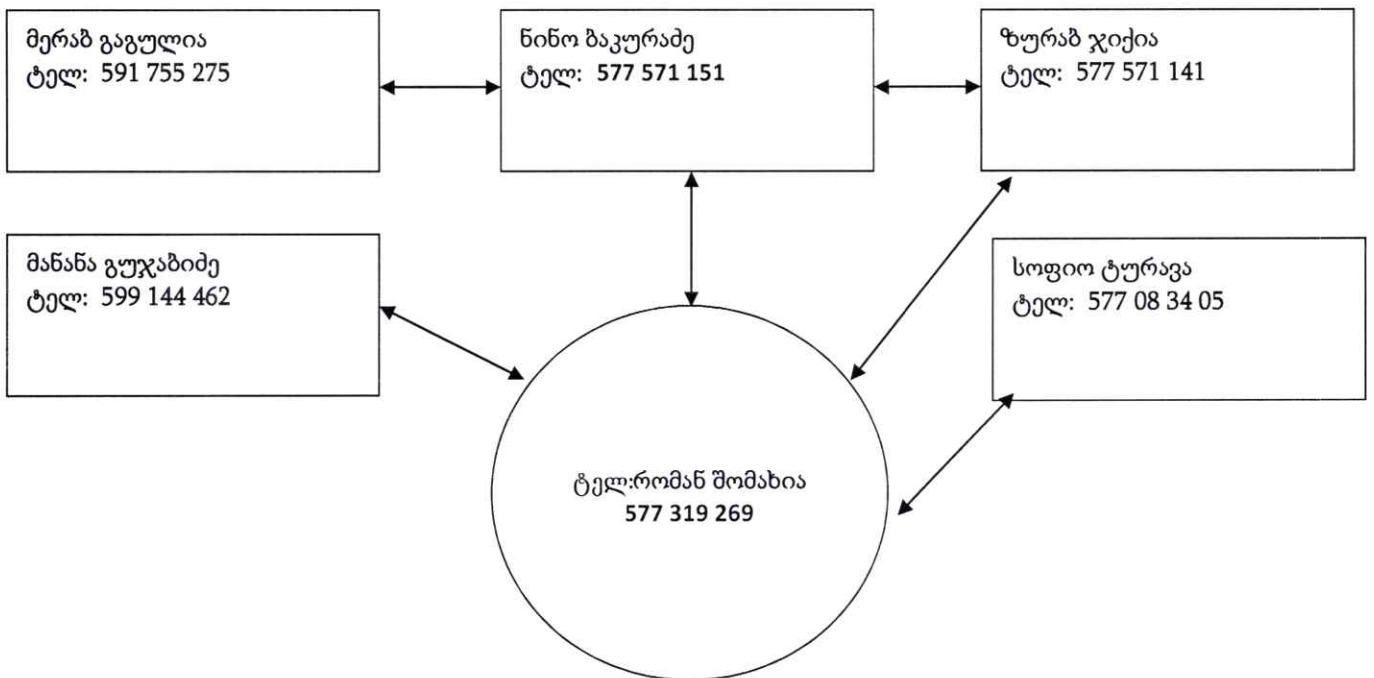

დანართი 9

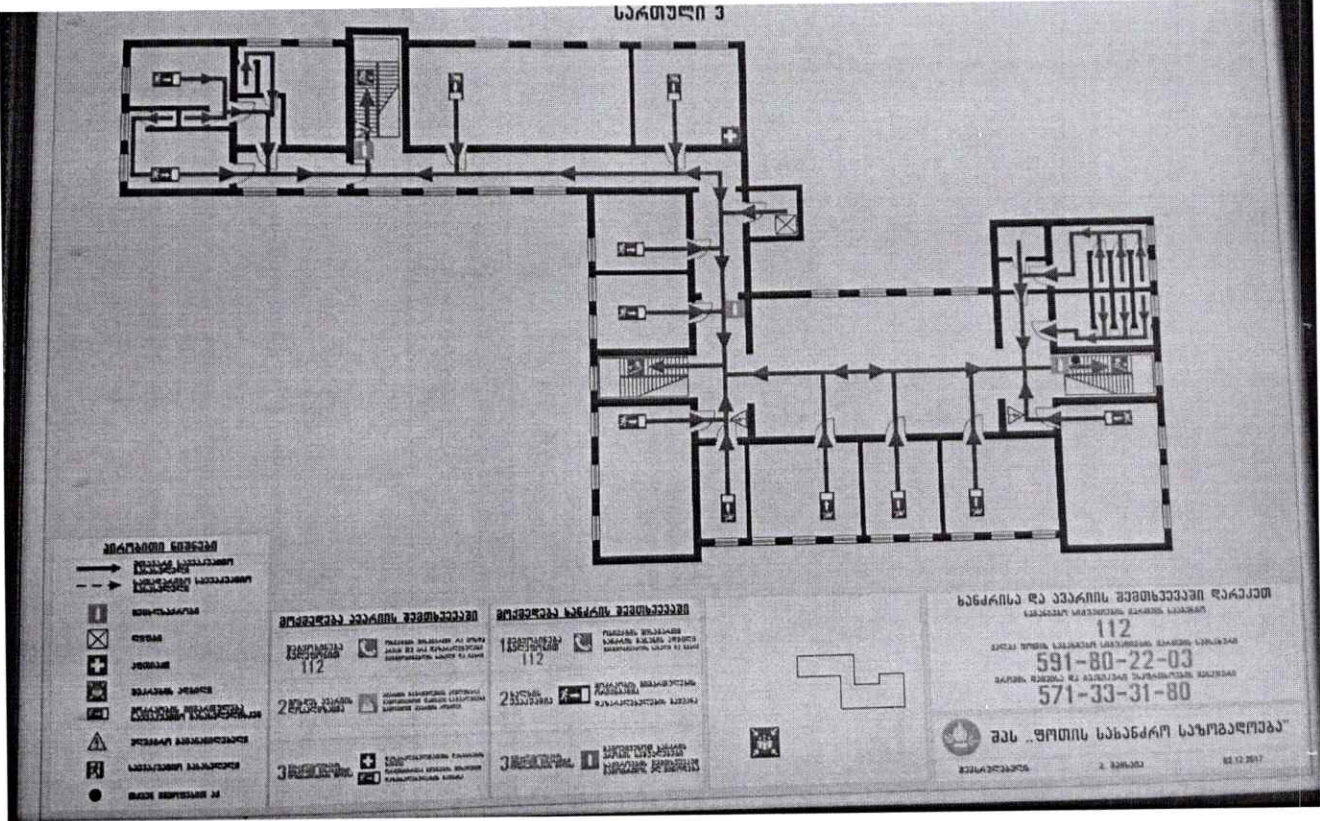

დანართი 10

სახანძრო-სამაშველო აღჭურვილობის და ინდივიდუალური დაცვის საშუალებების ნუსხა

N	დასახელება	რაოდენობა
1	ფანრები	3 ცალი
2	რეზინის ჩექმები	10 წყვილი

3	საწვინარი ლაზადა	10 ცალი
4	რესპირატორი (კარტრიჯებით)	10 ცალი
5	ცეცხლმაქრი	12 ცალი
6	სახანძრო სტენდი	1 კომპლექტი
7	მიმთითებელი ჯოხი	2 ცალი
8	ხმის გამაძლიერებელი	1 ცალი
9	სასიგნალო ყილეტი	10 ცალი
10	ელ. ბურდი კომპლექტში	1 ცალი
11	ბრტყელტუჩა, სახრახნისი, ჩაქუჩი	1 ცალი
12	პირველადი დახმარების ყუთი	2 ცალი
13	საკაცე	1 ცალი
14	კრამერის კომპლექტი	1 ცალი
15	ცეცხლგამძლე ხელთათმანი	5 ცალი

რეაგირების ჯგუფების შემადგენლობა

სახანძრო-სამაშველო ჯგუფი

№	სახელი, გვარი	თანამდებობა	საკონტაქტო ინფორმაცია
1	ნინო ბაკურაძე	დირექტორი	577571151
2	მერაბ გაგულია	შრომის დაცვისა და ტექნიკური უსაფრთხოების მენეჯერი	591755275
3	სერგო ლაგვილავა	დარაჯი	599578724
4	გიული ქორჩილავა	დარაჯი	577380307
5	ალექსანდრე ჩერნომაშენცევი	დარაჯი	555673585

საევაკუაციო ჯგუფი

№	სახელი, გვარი	თანამდებობა	საკონტაქტო ინფორმაცია
1	ზურაბ ჯიქია	მატერიალური რესურსების უზრუნველყოფის კოორდინატორი	591244384
2	მურთაზ ჩიგავა	იურისტი	577137133
3	ნინო თოფურძე	სასწავლო პროცესების მხარდაჭერის სპეციალისტი	593121280

საზოგადოებრივი წესრიგის დაცვის ჯგუფი

№	სახელი, გვარი	თანამდებობა	საკონტაქტო ინფორმაცია
1	სოფიო ტურავა	დირექტორის მოადგილე	577083405
2	თამარ გვიჩია	სასწავლო პრაქტიკის მენეჯერი	577035149

“ვამტკიცებ”

სსიპ კოლეჯის „ფაზისი“ დირექტორი
ნინო ბაკურაძე

“ 18 ” ოქტომბერი 2023 წ

„შეთანხმებულია”

შსს სახელმწიფო საქვეუწყებო
დაწესებულება – საგანგებო სიტუაციების
მართვის სამსახური

წერ.N „ 16 ” ოქტომბერი 2023 წ

სსიპ კოლეჯის „ფაზისი“ (ხობი, სოფელი ნოჯიხევი)
საგანგებო მართვის გეგმა

2023 წელი

საგანგებო მართვის გეგმა

I თავი

შესავალი

სსიპ კოლეჯის „ფაზისი“ (ხობი, სოფელი ნოჯიხევი) საგანგებო მართვის გეგმა (შემდგომში - გეგმა) შემუშავებულია საქართველოს მთავრობის 2015 წლის 24 სექტემბრის №508 დადგენილებით დამტკიცებული „სამოქალაქო უსაფრთხოების ეროვნული გეგმის“ მე-5 მუხლის შესაბამისად და წარმოადგენს სამოქალაქო უსაფრთხოების სფეროში სსიპ კოლეჯის „ფაზისი“ საქმიანობის საფუძველს. იგი, ამავდროულად, არის „სამოქალაქო უსაფრთხოების ეროვნული გეგმის“ განხორციელების მხარდაჭერის სამოქმედო დოკუმენტი და უზრუნველყოფს, შესაძლო საგანგებო სიტუაციაზე, პრევენციის, მზადყოფნის, რეაგირებისა და აღდგენითი ღონისძიებების ჩატარებას.

გეგმა განსაზღვრავს შესაძლო საგანგებო სიტუაციების შედეგების თავიდან აცილების ან შემცირების ღონისძიებების მოცულობას, ვადებს, ორგანიზებისა და განხორციელების წესს. ასევე, მოსამსახურეების, მოსახლეობის, მატერიალური ფასეულობათა დამაზიანებელი ფაქტორებისაგან დაცვის მიზნით გადაუდებელი ღონისძიებების შესრულებას.

1.1 სახელმძღვანელო საკანონმდებლო აქტების ჩამონათვალი

სსიპ კოლეჯის „ფაზისი“ (ხობი, სოფელი ნოჯიხევი) მოქმედებს დანართი N2-ში წარმოდგენილი ნორმატიული აქტების შესაბამისად. ამავდროულად, იგი უფლებას იტოვებს, არსებული კანონმდებლობის ფარგლებში, გეგმის ეფექტურად განხორციელების მიზნით დადოს ორმხრივი და მრავალმხრივი ხელშეკრულებები სხვა სახელმწიფო და არასამთავრობო ორგანიზაციებთან.

1.2 გეგმის მიზანი

გეგმის მიზანია:

- ბუნებრივი და ტექნოგენური ხასიათის საგანგებო სიტუაციებისაგან სსიპ კოლეჯის „ფაზისი“ (ხობი, სოფელი ნოჯიხევი) თანამშრომელთა, პროფესიული განათლების მასწავლებელთა, პროფესიულ სტუდენტთა/მსმენელთა დაცვის საერთო ორგანიზაციულ-სამართლებრივი ღონისძიებების წარმართვა;
- სსიპ კოლეჯის „ფაზისი“ კომპეტენციის ფარგლებში, საგანგებო სიტუაციების მიტიგაციის, მათზე მზადყოფნის, ხოლო მათი განვითარების შემთხვევაში, რეაგირებისა და აღდგენის ღონისძიებების შემუშავება და ორგანიზება;
- საგანგებო სიტუაციების მართვის პროცესის ეფექტურად განხორციელების მიზნით, ორგანიზაციის შესაძლებლობისა და ვალდებულების ფარგლებში, სამოქალაქო უსაფრთხოების ეროვნული გეგმის მხარდაჭერა;

- მომხდარ საგანგებო სიტუაციაზე ორგანიზაციის დროული, კოორდინირებული და ორგანიზებული რეაგირების უზრუნველყოფისათვის შესაბამისი იურიდიული საფუძვლის შექმნა;
- შესაძლო საგანგებო სიტუაციის პრევენციისა და ლიკვიდაციისათვის რესურსების განსაზღვრა.

1.3 ორგანიზაციის განთავსების ტერიტორიის, შენობის აღწერა და ზოგადი მონაცემები

1.3.1 ხობში, სოფელ ნოჯიხევეში, საგანგებო მართვის გეგმის ამოქმედებაზე და მასზე ოპერატიულ წვდომაზე პასუხისმგებელია: ფერიდე გოგია - სსიპ კოლეჯის „ფაზისი“ სასწავლო პროცესისა და სასწავლო პრაქტიკის მენეჯერი (ხობი, სოფელი ნოჯიხევი). მის.: ხობი, სოფელი ნოჯიხევი, ტელ.: 593 313 537

1.3.2 ხობში, სოფელ ნოჯიხევეში თანამშრომლების და მომსახურე პერსონალის რაოდენობა:

- ადმინისტრაციული და ტექნიკური პერსონალი 9 ადამიანი;
- პროფესიული განათლების მასწავლებელი 30 ადამიანი;
- პროფესიული სტუდენტი 150 ადამიანი.

1.3.3. შენობების ტიპი და მისი არქიტექტურულ-კონსტრუქციული აღწერა.

სსიპ კოლეჯი „ფაზისი“ (ხობი, სოფელი ნოჯიხევი) ძირითადი შენობის მისამართია საქართველო, ხობი, სოფელი ნოჯიხევი (მიწის (უძრავი ქონების) საკადასტრო კოდი N 45.07.25.093). სსიპ კოლეჯის „ფაზისი“ (ხობი, სოფელი ნოჯიხევი) შენობა-ნაგებობების საერთო ფართი: 832.36 კვ.მ., ხოლო მიწის ნაკვეთი 125057.00 კვ.მ.

ძირითადი კორპუსის შენობა-ნაგებობის დანიშნულებაა საგანმანათლებლო საქმიანობის განხორციელება.

პირველ სართულზე განთავსებულია ადმინისტრაცია, სამასწავლებლო, მედდის ოთახი, თეორიული კლასები (A და B გარემო).

მეორე სართულზე განთავსებულია, ბიბლიოთეკა, სამკითხველო დარბაზი, თეორიული კლასები (A და B გარემო), სველი წერტილები, სველი წერტილები ადაპტირებული შშმ პირებისთვის;

შენობას გააჩნია ორქანობიანი სახურავი, რომელზეც განხორციელებულია ხის კონსტრუქციებით: ხის კოჭებით და ნივნივებით, ბურული მოწყობილია თუნუქით. კოლეჯის შენობაში არის წყლის გაყვანილობა, ელექტროენერგია, ბუნებრივი გაზის გათბობა.

კოლეჯის ძირითადი კორპუსი ადაპტირებულია შშმ პირებისთვის, გააჩნია პანდუსი, აღჭურვილია შესაბამისი სახანძრო ინვენტარით, საევაკუაციო გეგმებით, ვიდეომეთვალყურეობის სისტემით, ავარიული განათებით, საევაკუაციო გაზის მაჩვენებლებით (მანათობელი), ცეცხლმაქრებით.

კოლეჯის ტერიტორიაზე განთავსებულია საფეხმავლო ტროტუარები და საავტომობილო გზა. კოლეჯის ტერიტორიიდან არსებობს ორი გასასვლელი, ორივე მხრიდან საავტომობილო და საფეხმავლო გასასვლელი.

1.4 საგანგებო შტაბი და მისი წევრების ფუნქციონალური მოვალეობები

სსიპ კოლეჯში „ფაზისი“ (ხობში, სოფელ ნოჯიხევში) ფუნქციონირებს საგანგებო შტაბი, რომელიც წარმოადგენს საგანგებო სიტუაციების პრევენციის, მათზე მზადყოფნის, რეაგირებისა და აღდგენითი სამუშაოების მაკოორდინირებელ და გადაწყვეტილების მიმღებ ორგანოს. საგანგებო შტაბის უფროსი არის სსიპ კოლეჯის „ფაზისი“ დირექტორი, ხოლო მისი მოადგილე ხობის, სოფელი ნოჯიხევის ნაწილში, სსიპ კოლეჯის „ფაზისი“ სასწავლო პროცესისა და სასწავლო პრაქტიკის მენეჯერი (ხობი, სოფელი ნოჯიხევი), რომელიც დანიშნულია სსიპ კოლეჯის „ფაზისი“ დირექტორის მიერ და გეგმის შესაბამისად კოორდინაციას უწევს რეაგირების ძალებსა და საშუალებებს.

საგანგებო შტაბი ახორციელებს:

- სამოქალაქო უსაფრთხოების სფეროში შიდაუწყებრივი ნორმატიული აქტების შემუშავებას;
- რეაგირების ძალებისათვის მითითებების მიწოდებას და მათ კოორდინირებას;
- ზემდგომი უწყების მიერ განსაზღვრული დარგობრივი პოლიტიკის განხორციელებას, შესაბამისი რეკომენდაციის შემუშავებასა და ადრესატებამდე მიწოდებას;
- სამოქმედო ამოცანების დასახვას და გაწეული საქმიანობის შესახებ ანგარიშების მომზადებას;
- მხარდამჭერი ორგანიზაციების ტექნიკურ ექსპერტებთან თანამშრომლობას;
- მოკვლევისა და მონიტორინგის შედეგების მონაცემთა ბაზის წარმოებას;
- ფინანსური და მატერიალური რესურსების რეზერვების შექმნის ორგანიზებას.

საგანგებო შტაბის წევრების ფუნქციონალური მოვალეობები

N	საგანგებო შტაბის წევრის პოზიცია	ყოველდღიური საქმიანობის რეჟიმში თანამდებობა, რომელთანაც შეთავსებულია საგანგებო შტაბის წევრის პოზიცია
1	საგანგებო შტაბის უფროსი	კოლეჯის დირექტორი (ფოთი, ხობი)
2	საგანგებო შტაბის უფროსის მოადგილე (ხობი, სოფელი ნოჯიხევი) ევაკუაციის საკითხებში, ჯგუფების უფროსი	სასწავლო პროცესისა და სასწავლო პრაქტიკის მენეჯერი
3	საგანგებო შტაბის უფროსის მოადგილე (ხობი, სოფელი ნოჯიხევი) - კავშირგაბმულობისა და შეტყობინების ხაზით	ხარისხის უზრუნველყოფის სპეციალისტი
4	მატერიალურ ტექნიკური მომარაგების ჯგუფის რგოლის უფროსი (ხობი, სოფელი ნოჯიხევი)	მატერიალურ-ტექნიკური მომსახურების მართვის კოორდინატორი

5	სამედიცინო რეაგირების ჯგუფისა და ქიმიური რეაგირების ჯგუფის უფროსი	მედდა
6	საზოგადოებრივი წესრიგის დაცვის ჯგუფის უფროსი	სასწავლო პროცესისა და სასწავლო პრაქტიკის მენეჯერი

1.5 არსებული ადრეული გაფრთხილების სისტემის აღწერა.

ადრეული გაფრთხილების სისტემას წერმოადგენს სსიპ კოლეჯის „ფაზისი“ (ხობში, სოფელ ნოჯიხევში) პროფესიული სტუდენტების, მსმენელების და თანამშრომლების შეტყობინება ელექტრო და ტექნიკური ზარის გამოყენებით, რომელიც კოლეჯს გააჩნია სასწავლო პროცესის წარმართვისთვის განუწყვეტლად 3-4 წუთის განმავლობაში, ასევე რუპორით (ხმის გამამდიერებელი). ამასთან, შტაბის წევრების შეტყობინება ხდება მობილური ტელეფონის საშუალებით.

1.6 სახანძრო-სამაშველო ტექნიკა-აღჭურვილობა და ინდივიდუალური დაცვის საშუალებები. (იხილეთ დანართი № 10)

II თავი

საფრთხეების და რისკების შეფასება და აღწერა.

საფრთხეებისა და რისკების შეფასება განხორციელდა საქართველოს მთავრობის დადგენილებით დამტკიცებული “2015-2018 წწ. საფრთხეების შეფასების ეროვნული დოკუმენტის” (ნოემბერი 2015) საფუძველზე.

2.1 მოსალოდნელი საფრთხეების ზოგადი აღწერა:

ხობის მუნიციპალიტეტის სეისმური, გეოლოგიური, ჰიდროლოგიური, მეტეოროლოგიური, გეოპოლიტიკური, სოციალურ-ეკონომიკური და კლიმატურ-ეკოლოგიური ზოგადი დახასიათების საფუძველზე, არსებობს შემდეგი სახის საფრთხეები: ხანძარი, ქარიშხალი, მიწისძვრა.

2.2 რისკის შეფასების დრო: 13.10.2023

2.3 რისკის შეფასების მეთოდოლოგია: *სტატისტიკურ-ალბათური, ისტორიულ ანალიზის ან ზოგადი რისკის შეფასების საფუძველზე*

2.4 რისკის შეფასების შედეგები:

რისკის შეფასების ღონისძიების შედეგად არსებული საფრთხეებიდან გამოვლინდა შემდეგი რისკები:

N	საფრთხე	ალბათობა	ზეგავლენა	რისკის მახასიათებელი ქულა
1	ხანძარი	2	3	6

2	მიწისძვრა	2	3	6
3	ქარიშხალი	2	3	6
4	წყალდიდობა	2	3	6

რისკი N1 აღწერა: სსიპ კოლეჯის „ფაზისი“ (ხობი, სოფელი ნოჯიხევი) შენობების გადახურვა შესრულებულია ხის კონსტრუქციებით, ხის კოჭებით და შეფიცვრით. შენობა ელექტროფიცირებულია, რაც სახანძრო სიტუაციას უფრო აძლიერებს.

რისკი N2 აღწერა: ხობში, სოფელ ნოჯიხევეში, მიწისძვრის ალბათობა (მითუმეტეს ძლიერი მიწისძვრა) საკმაოდ დაბალია. მიწისძვრამ შეიძლება გამოიწვიოს შენობის ნგრევა, ხანძრების წარმოქმნა, კომუნალურ ენერგეტიკული ქსელის მწყობრიდან გამოყვანა. დარღვეულ იქნეს კავშირგაბმულობისა და შეტყობინების სისტემა.

რისკი N3 აღწერა: ხობში, სოფელ ნოჯიხევეში მოსალოდნელია ძლიერი სეტყვა ქარიშხალით, განსაკუთრებით გაზაფხულზე და შემოდგომაზე.

რისკი N4 აღწერა: ხობში, სოფელ ნოჯიხევეში მოსალოდნელია წყალდიდობა, განსაკუთრებით გაზაფხულზე, შემოდგომაზე, ზაფხულში.

2.5. ხობში, სოფელ ნოჯიხევეში საგანგებო სიტუაციის განვითარების სცენარის აღწერა:

გამოვლენილი რისკების საფუძველზე შემუშავდა ობიექტზე ან/და მის მიმდებარე ტერიტორიაზე საგანგებო სიტუაციების სავარაუდო განვითარების შემდეგი სცენარები:

სცენარი N1 რისკის მიხედვით: ხანძრის შემთხვევაში შესაძლოა მოხდეს აფეთქებები, გადაიწვას ელექტრო-სისტემა, ცეცხლი მოეკიდოს ლაბორატორიას, ხანძრის შემთხვევაში შესაძლებელია ასევე ადამიანთა დაზარალება და მსხვერპლიც.

სცენარი N2 რისკის მიხედვით: მიწისძვრამ შეიძლება გამოიწვიოს ობიექტზე არსებული შენობა-ნაგებობების ნგრევა, კომუნალურ, ენერგეტიკული ქსელის მწყობრიდან გამოსვლა კავშირგაბმულობის და კომუნიკაციის სისტემის მოშლა. დიდი მიწისძვრის შემთხვევაში შესაძლებელია პერსონალის დაღუპვა და ხანძარიც.

სცენარი N3 რისკის მიხედვით: ქარიშხალმა შესაძლებელია გამოიწვიოს უმართავი სიტუაცია. კერძოდ, საფრთხე ექმნება შენობის გაყვანილობებს, შესაძლებელია გადახადოს სახურავი, მოთხაროს ხე, დააზიანოს ენერგო და გაზომომარაგების საშუალებები და საქვაბეები,

სცენარი N4 რისკის მიხედვით: წყალდიდობამ შესაძლებელია გამოიწვიოს უმართავი სიტუაცია. კერძოდ, საფრთხე შეექმნება შენობის პირველ სართულს, დააზიანოს ინფრასტრუქტურა, დაიტბოროს მიმდებარე ტერიტორია, მათ შორის საქვაბეები.

III თავი

გასატარებელი ღონისძიებების აღწერა საგანგებო სიტუაციების მართვის ფაზების მიხედვით.

არსებული ნორმატიული რეგულაციების საფუძველზე, საგანგებო მართვის გეგმა ითვალისწინებს სპეციალურ მოქმედებებს შეზღუდული შესაძლებლობის მქონე პირთა დაცვის მიზნით, როგორებიც არის:

ა) შეზღუდული შესაძლებლობის მქონე პირთა იდენტიფიცირება და ინდივიდუალური საჭიროებების განსაზღვრა;

ბ) შეზღუდული შესაძლებლობის მქონე პირთა დაცვის მიზნით შენობის ადაპტირება (გასასვლელების, დროებითი თავშესაფრების, შენობიდან ევაკუირებული პირების უსაფრთხო განთავსების ადგილების მოწყობის თვალსაზრისით);

გ) შეზღუდული შესაძლებლობის მქონე პირთა ინდივიდუალური საჭიროებებიდან გამომდინარე, სხვა ზომების დაგეგმვა.

3.1 ფაზა I. პრევენცია/მიტიგაცია:

3.1.1 გასატარებელი ღონისძიებების აღწერილობა N1 რისკის მიხედვით: ელექტრო სისტემის გადამოწმება, ცეცხლმაქრების, მაღალი წნევის ხანძარსაწინააღმდეგო წყლის სისტემის და ხანძარსაწინააღმდეგო სიგნალიზაციის გაკონტროლება, დამწვრობის საწინააღმდეგო სახვევი სამედიცინო მასალის და მედიკამენტების გადამოწმება და შევსება, შშმ პირებისთვის კონკრეტული საჭიროებების იდენტიფიცირება და მათი პრევენციის ზომების დადგენა, შშმ პირების დამხმარე პერსონალის არყოფნისას მათი ჩამნაცვლებლების განსაზღვრა. (ღონისძიებების დეტალური აღწერილობისთვის იხილეთ დანართი 4.1)

3.1.2 გასატარებელი ღონისძიებების აღწერილობა N2 რისკის მიხედვით: საოფისე ავეჯის და ინვენტარის შემოწმება, შშმ პირებისთვის კონკრეტული საჭიროებების იდენტიფიცირება და მათი პრევენციის ზომების დადგენა, შშმ პირების დამხმარე პერსონალის არყოფნისას მათი ჩამნაცვლებლების განსაზღვრა. (ღონისძიებების დეტალური აღწერილობისთვის იხილეთ დანართი 4.2)

3.1.3 გასატარებელი ღონისძიებების აღწერილობა N3 რისკის მიხედვით: შენობაში მოხდეს საოფისე ინვენტარის განთავსების შესაძლებლობა ჩამოსული წყლის შედეგად მათი დაზიანების თავიდან აცილების გამო, სახურავის შემოწმება, შშმ პირებისთვის კონკრეტული საჭიროებების იდენტიფიცირება და მათი პრევენციის ზომების დადგენა, შშმ პირების დამხმარე პერსონალის არყოფნისას მათი ჩამნაცვლებლების განსაზღვრა. (ღონისძიებების დეტალური აღწერილობისთვის იხილეთ დანართი 4.3)

3.1.4 გასატარებელი ღონისძიებების აღწერილობა N4 რისკის მიხედვით: კოლეჯის ტერიტორიაზე გადამოწმდეს სანიაღვრე არხები, შშმ პირებისთვის კონკრეტული საჭიროებების იდენტიფიცირება და მათი პრევენციის ზომების დადგენა, შშმ პირების დამხმარე პერსონალის არყოფნისას მათი ჩამნაცვლებლების განსაზღვრა. (ღონისძიებების დეტალური აღწერილობისთვის იხილეთ დანართი 4.4)

3.2 ფაზა II: ხობი, სოფელი ნოჯიხევი - მზადყოფნა

სსიპ - კოლეჯის „ფაზისი“ (ხობი, სოფელი ნოჯიხევი) საგანგებო შტაბი იხილავს პერსონალის უსაფრთხოების საკითხებს, მოიძიებს და აზუსტებს სათადარიგო სამოქმედო და დროებითი თავშესაფარისათვის უსაფრთხო ადგილებს, განაახლებს პერსონალის საევაკუაციო გეგმას და შეიმუშავებს ხელმძღვანელების არყოფნის შემთხვევაში მათი სხვა კადრებით ჩანაცვლების პროცედურებს.

მზადყოფნის უზრუნველყოფისა და საგანგებო სიტუაციაზე დროული და ეფექტური რეაგირებისათვის ორგანიზება უკეთდება თეორიულ სწავლებებსა და სიმულაციურ ვარჯიშებს.

მზადყოფნისა და რეაგირების პროცესებში უმნიშვნელოვანესი როლი ენიჭება ინფორმაციის მართვას. ამ მიზნით იქმნება და პერიოდულად განახლდება მზადყოფნისა და რეაგირების ღონისძიებების შესახებ მონაცემთა ბაზა.

ამასთან, შეზღუდული შესაძლებლობის მქონე პირთა დაცვის მიზნით, გეგმის მზადყოფნის ღონისძიებები ითვალისწინებს როგორც მათი მათი ინფორმირების, ისე სამოქალაქო უსაფრთხოების სფეროში ცნობიერების ამაღლებისათვის სწავლების უზრუნველყოფას მათთვის ხელმისაწვდომი ფორმით.

3.2.1 გასატარებელი ღონისძიებების აღწერა N1 სცენარის მიხედვით: პროფესიული სტუდენტებისათვის/მსმენელებისთვის და თანამშრომლებისთვის ცნობიერების ამაღლების ტრენინგები/სწავლება ხანძართან და მასთან დაკავშირებულ უსაფრთხოების საკითხებზე, საევაკუაციო წვრთნა, შშმ პირებისთვის კონკრეტული საჭიროებების იდენტიფიცირება და მათი პრევენციის ზომების დადგენა, შშმ პირების დამხმარე პერსონალის არყოფნისას მათი ჩამნაცვლებლების განსაზღვრა. (ღონისძიებების დეტალური აღწერილობისთვის იხილეთ დანართი 5.1)

3.2.2 გასატარებელი ღონისძიებების აღწერა N2 სცენარის მიხედვით: სსიპ კოლეჯის „ფაზისი“ პროფესიული სტუდენტებისათვის/მსმენელებისთვის და თანამშრომლებისთვის ცნობიერების ამაღლების ტრენინგები/სწავლება მიწისძვრასთან და მასთან დაკავშირებულ უსაფრთხოების საკითხებზე, საევაკუაციო წვრთნა, რისკის შემცველ ტერიტორიაზე განსაკუთრებული მნიშვნელობის შენობა-ნაგებობების მონიტორინგი უსაფრთხოების კუთხით, სამაშველო-სახანძრო, აღჭურვილობის ვარგისიანობის შეფასება და სრულყოფა-განახლება, შშმ პირებისთვის კონკრეტული საჭიროებების იდენტიფიცირება და მათი პრევენციის ზომების დადგენა, შშმ პირების დამხმარე პერსონალის არყოფნისას მათი ჩამნაცვლებლების განსაზღვრა. (ღონისძიებების დეტალური აღწერილობისთვის იხილეთ დანართი 5.2)

3.2.3 გასატარებელი ღონისძიებების აღწერა N3 სცენარის მიხედვით: სსიპ კოლეჯის „ფაზისი“ პროფესიული სტუდენტებისთვის/მსმენელებისთვის და თანამშრომლებისთვის ცნობიერების ამაღლების ტრენინგები/სწავლება სეტყვის, ქარიშხლის და მასთან დაკავშირებულ უსაფრთხოების საკითხებზე, საევაკუაციო წვრთნა, შენობა-ნაგებობების მონიტორინგი უსაფრთხოების კუთხით, შშმ

პირებისთვის კონკრეტული საჭიროებების იდენტიფიცირება და მათი პრევენციის ზომების დადგენა, შშმ პირების დამხმარე პერსონალის არყოფნისას მათი ჩამნაცვლებლების განსაზღვრა. (ღონისძიებების დეტალური აღწერილობისთვის იხილეთ დანართი 5.3)

3.2.4 გასატარებელი ღონისძიებების აღწერა N4 სცენარის მიხედვით: სსიპ კოლეჯის „ფაზისი“ კოლეჯის ტერიტორიაზე გადამოწმდეს სანიაღვრე არხები - შშმ პირებისთვის კონკრეტული საჭიროებების იდენტიფიცირება და მათი პრევენციის ზომების დადგენა, შშმ პირების დამხმარე პერსონალის არყოფნისას მათი ჩამნაცვლებლების განსაზღვრა. (ღონისძიებების დეტალური აღწერილობისთვის იხილეთ დანართი 5.4)

3.3 ფაზა III. ხობი, სოფელი ნოჯიხევის - რეაგირება:

3.3.1 შენობიდან ევაკუაციის გეგმა – წარმოადგენს გრაფიკულ ნაწილს, რომელიც გამოკრულია კოლეჯის ორივე სართულზე თვალსაჩინო ადგილებზე, მისი ასლი თან ერთვის გეგმას. კოლეჯში მოქმედებს საგანგებო სიტუაციების რეაგირების ჯგუფები. (იხილეთ დართი N 11)

3.3.2 ჩასატარებელი ღონისძიებების აღწერა №1 სცენარის მიხედვით: სამაშველო ჯგუფის გამოძახება ტელეფონით, ნომერზე: 112, საევაკუაციო გეგმის მიხედვით ხალხის ევაკუაცია უსაფრთხო ადგილამდე, სახანძრო-სამაშველო საქმიანობებში ჩართვა კომპეტენტური პირების და ტექნიკის, ხალხის აღრიცხვა, შშმ პირისა და მისი დამხმარე პერსონალისათვის სათანადო დახმარების აღმოჩენა სხვა პასუხისმგებელი პირების მხრიდან. (ღონისძიებების დეტალური აღწერილობისთვის იხილეთ დანართი 6.1)

3.3.3 ჩასატარებელი ღონისძიებების აღწერა №2 სცენარის მიხედვით: სამაშველო ჯგუფის გამოძახება ტელეფონით, ნომერზე: 112, საევაკუაციო გეგმის მიხედვით ხალხის ევაკუაცია უსაფრთხო ადგილამდე, სახანძრო-სამაშველო საქმიანობებში ჩართვა კომპეტენტური პირების და ტექნიკის, ხალხის აღრიცხვა, შშმ პირისა და მისი დამხმარე პერსონალისათვის სათანადო დახმარების აღმოჩენა სხვა პასუხისმგებელი პირების მხრიდან. (ღონისძიებების დეტალური აღწერილობისთვის იხილეთ დანართი 6.2)

3.3.4 ჩასატარებელი ღონისძიებების აღწერა №3 სცენარის მიხედვით: განგაშის გამოცხადება და შეტყობინება, სამაშველო ჯგუფის გამოძახება ტელეფონით, ნომერზე: 112, საგანგებო სიტუაციების ზონებიდან ინფორმაციის მიღება, გადამუშავება, საგანგებო ვითარების შეფასება და შესაბამისი ღონისძიებების დაგეგმვა, შშმ პირისა და მისი დამხმარე პერსონალისათვის სათანადო დახმარების აღმოჩენა სხვა პასუხისმგებელი პირების მხრიდან. (ღონისძიებების დეტალური აღწერილობისთვის იხილეთ დანართი 6.3)

3.3.5 ჩასატარებელი ღონისძიებების აღწერა №4 სცენარის მიხედვით: განგაშის გამოცხადება და შეტყობინება, სამაშველო ჯგუფის გამოძახება ტელეფონით, ნომერზე: 112, საგანგებო სიტუაციების

ზონებიდან ინფორმაციის მიღება, გადამუშავება, საგანგებო ვითარების შეფასება და შესაბამისი ღონისძიებების დაგეგმვა, საგანგებო სიტუაციების ზონებიდან ინფორმაციის მიღება, გადამუშავება, საგანგებო ვითარების შეფასება და შესაბამისი ღონისძიებების დაგეგმვა, შშმ პირისა და მისი დამხმარე პერსონალისათვის სათანადო დახმარების აღმოჩენა სხვა პასუხისმგებელი პირების მხრიდან. (ღონისძიებების დეტალური აღწერილობისთვის იხილეთ დანართი 6.4)

3.4 ფაზა IV. ხოზი, სოფელი ნოჯიხევის აღდგენა:

3.4.1 ჩასატარებელი ღონისძიებების აღწერა №1 სცენარის მიხედვით: განადგურებული ტექნიკის მოშორება, აღდგენითი და სარემონტო სამუშაოების დაწყება.

(ღონისძიებების დეტალური აღწერილობისთვის იხილეთ დანართი № 7.1)

3.4.2 ჩასატარებელი ღონისძიებების აღწერა №2 სცენარის მიხედვით: განადგურებული ტექნიკის მოშორება, აღდგენითი და სარემონტო სამუშაოების დაწყება.

(ღონისძიებების დეტალური აღწერილობისთვის იხილეთ დანართი №7.2)

3.4.3 ჩასატარებელი ღონისძიებების აღწერა №3 სცენარის მიხედვით: მიყენებული ზარალის აღრიცხვა/შეფასება, აღდგენითი და სარემონტო სამუშაოების დაწყება - გადახდილი/დაზიანებული შენობის შეფასება.

(ღონისძიებების დეტალური აღწერილობისთვის იხილეთ დანართი №7.3)

3.4.4 ჩასატარებელი ღონისძიებების აღწერა №4 სცენარის მიხედვით: დატბორილი/დაზიანებული შენობის შეფასება, აღდგენითი და სარემონტო სამუშაოების დაწყება (ღონისძიებების დეტალური აღწერილობისთვის იხილეთ დანართი № 7.4)

V თავი

გეგმის დანართები

დანართის №	დანართის დასახელება
1	ბრძანება საგანგებო მართვის გეგმის დამტკიცების და საგანგებო შტაბის შექმნის შესახებ
2	სახელმძღვანელო საკანონმდებლო აქტების ჩამონათვალი
3	საგანგებო შტაბის წევრები, მათი საკურატორო საგანგებო დახმარების ფუნქციები და მათი ამოცანები
4	ფაზა I. პრევენცია/მიტიგაცია – დეტალური სამოქმედო გეგმა სცენარების მიხედვით ყოველდღიური ფუნქციონირების რეჟიმში
5	ფაზა II. მზადყოფნა – დეტალური სამოქმედო გეგმა სცენარების მიხედვით ყოველდღიური ფუნქციონირების რეჟიმში
6	ფაზა III. რეაგირება – დეტალური სამოქმედო გეგმა სცენარების, გაძლიერებული მზადყოფნისა და საგანგებო რეჟიმების მიხედვით
7	ფაზა IV. აღდგენა – დეტალური სამოქმედო გეგმა სცენარების მიხედვით საგანგებო რეჟიმში
8	ადგილობრივი საგანგებო შტაბი/საგანგებო შტაბის შეტყობინების სქემა
9	შენობებიდან ევაკუაციის გეგმები
10	სახანძრო-სამაშველო ტექნიკა-აღჭურვილობის, ინდივიდუალური დაცვის საშუალებების ნუსხა
11	რეაგირების ჯგუფების შემადგენლობა (სიები)

სახელმძღვანელო საკანონმდებლო აქტების ჩამონათვალი

1. საქართველოს კანონი „სამოქალაქო უსაფრთხოების შესახებ“ (27.06. 2018 წ.);
2. საქართველოს მთავრობის 2015 წლის 24 სექტემბრის №508 დადგენილება „სამოქალაქო უსაფრთხოების ეროვნული გეგმის დამტკიცების შესახებ“;
3. საქართველოს მთავრობის 2015 წლის 23 ივლისის №371 დადგენილება „საქართველოში სახელმწიფო სახანძრო და სამოქალაქო უსაფრთხოების ზედამხედველობის განხორციელების შესახებ დებულების დამტკიცების თაობაზე“;
4. საქართველოს მთავრობის 2014 წლის 14 იანვარის № 51 დადგენილება ტექნიკური რეგლამენტის - „სამოქალაქო უსაფრთხოების საინჟინრო-ტექნიკური ღონისძიებების“ დამტკიცების თაობაზე;
5. საქართველოს მთავრობის 2010 წლის 4 ივნისის #153 დადგენილება „საგანგებო სიტუაციებზე რეაგირების ძალების წესდების დამტკიცების შესახებ“;
6. საქართველოს მთავრობის 2010 წლის 4 ივნისის №154 დადგენილება „უსაფრთხოების დეკლარაციის წარდგენის წესის შესახებ ინსტრუქციის დამტკიცების თაობაზე“;
7. საქართველოს მთავრობის 2015 წლის 23 ივლისის №370 დადგენილება „სახანძრო უსაფრთხოების წესებისა და პირობების შესახებ ტექნიკური რეგლამენტის დამტკიცების თაობაზე“;
8. საქართველოს მთავრობის 2017 წლის 6 ოქტომბრის № 452 დადგენილება „საგანგებო მართვის გეგმის მომზადების წესების შემუშავების შესახებ“;
9. საქართველოს მთავრობის 2017 წლის 6 ოქტომბრის №453 დადგენილება „საგანგებო სიტუაციის რისკის მართვის გეგმის მომზადების წესების შემუშავების შესახებ“;
10. საქართველოს მთავრობის 2017 წლის 11 იანვრის №4 დადგენილება „საქართველოს კატასტროფის რისკის შემცირების 2017-2020 წლების ეროვნული სტრატეგიისა და მისი სამოქმედო გეგმის დამტკიცების შესახებ“;
11. საქართველოს მთავრობის 2018 წლის 27 ნოემბრის №577 დადგენილება „სამოქალაქო უსაფრთხოების სფეროს მოხალისეთა წესდების დამტკიცების შესახებ“;
12. საქართველოს მთავრობის 2020 წლის 23 სექტემბრის N590 დადგენილება „ინციდენტისა და საგანგებო სიტუაციის კლასიფიკაციის წესის დამტკიცების შესახებ“;
13. საქართველოს მთავრობის 2021 წლის 4 თებერვლის №48 დადგენილება „მუნიციპალიტეტის უსაფრთხოების პასპორტის შემუშავების წესის დამტკიცების შესახებ“.

საგანგებო შტაბის წევრები, მათი საკურატორო საგანგებო დახმარების ფუნქციები და მათი ამოცანები

№	საგანგებო შტაბის წევრი (გვარი და სახელი) საკურატორო საგანგებო დახმარების ფუნქცია	ამოცანები (მოვალეობები)	საკონტაქტო ტელეფონი	შენიშვნა
1.	საგანგებო შტაბის უფროსი - ბაკურაძე ნინო	<ul style="list-style-type: none"> - საგანგებო სიტუაციებზე მზადყოფნისა და რეაგირების, ასევე საგანგებო მართვის გეგმის შედგენა და მისი ამოქმედება საგანგებო სიტუაციების დროს; - თანამშრომლებისა და პერსონალისათვის საშიშროების შესახებ შეტყობინება და შესაბამისი ქმედებების ორგანიზება; - მართვის, კავშირგაბმულობისა და შეტყობინების ორგანიზება; - რეაგირების ფორმირებების ჩამოყალიბება, მათი აღჭურვა და მომზადება; - ფორმირებების ინდივიდუალური დაცვისათვის საჭირო აღჭურვილობით მომარაგება, მათი ექსპლუატაციისათვის მზადყოფნის უზრუნველყოფა, შენახვა და საჭიროების შემთხვევაში ორგანიზებული გაცემა; - თანამშრომლებისა და პერსონალის დადგენილი წესის მიხედვით ევაკუაცია უსაფრთხო ადგილებში; - საგანგებო სიტუაციების განვითარების შემთხვევაში სამაშველო და სხვა გადაუდებელი სამუშაოების ჩატარება; - საგანგებო მართვის გეგმით გათვალისწინებული საგანგებო სიტუაციების პრევენციული და მზადყოფნის ღონისძიებების ორგანიზება. 	57 7 57 11 51	
2.	საგანგებო შტაბის უფროსის მოადგილე ევაკუაციის საკითხებში - (ხოზი, სოფელი ნოჯიხევი) გოგია ფერიდე	<ul style="list-style-type: none"> - ცენტრალური აპარატის თანამშრომელთა, მატერიალურ ფასეულობათა, დოკუმენტების, უნიკალური მოწყობილობების, აპარატურის და სხვათა ევაკუაციისათვის საჭირო ღონისძიებების შემუშავება; - ადმინისტრაციულ შენობაში (ცალ-ცალკე ყოველი სართულისათვის) და შენობის გარეთ თანამშრომელთა ევაკუაციის გეგმის შემუშავება; - ევაკუაციის რაიონის, მოძრაობის მარშრუტის, ჩასხდომის და გადმოსხდომის ადგილის განსაზღვრა; - ევაკუირებულთა გადასაყვან ავტოტრანსპორტზე აღრიცხვიანობის ორგანიზება; - ევაკუირებულთა პირველადი მოხმარების ნივთებით მომარაგების ორგანიზება; - მუდმივი კავშირის ქონა ქალაქარე ზონაში ევაკო-მიმღებ პუნქტებთან; 	59 3313537	

		<p>ევაკუაციის გამოცხადების შემთხვევაში, იგი ვალდებულია:</p> <ul style="list-style-type: none"> - დროულად შეატყობინოს პერსონალს ევაკუაციის დაწყება; - დროულად გააგზავნოს შემკრებ საევაკუაციო პუნქტზე თავისი წარმომადგენელი; - ორგანიზება გაუკეთოს დანიშნულ დროში სრული შემადგენლობით თანამშრომლების გამოცხადებას შემკრებ პუნქტზე, მათი უსაფრთხო ადგილებში გადაყვანის მიზნით; - ჩასახლების ადგილებში, ჩასვლის შემდეგ ორგანიზება გაუკეთოს ევაკუირებულთა დროულ დაბინავებას და მათ ყოველმხრივ უზრუნველყოფას. 		
3.	საგანგებო შტაბის უფროსის თანაშემწე კავშირგაბმულო ბისა და შეტყობინების ხაზით - (ხობი, სოფელი ნოჯიხევი) ნათია ქანდარია	<ul style="list-style-type: none"> - ორგანიზებას უკეთებს მართვის, კავშირისა და შეტყობინების მუდმივ მზადყოფნას. შესაბამისად, შეტყობინების სქემის მიხედვით საგანგებო შტაბის შეკრებასა და სხდომების ორგანიზებას; - იგი ვალდებულია დროულად განახორციელოს შეტყობინება ხელმძღვანელი პირების, რეაგირების ფორმირების და პერსონალის სამოქალაქო უსაფრთხოების ღონისძიებების განხორციელების თაობაზე. - ორგანიზებას უკეთებს მართვის პუნქტის 24 საათიან ფუნქციონირებას, ოპერატიულად იღებს ზემდგომი ორგანოებიდან განკარგულებებს, ბრძანებებს და აწარმოებს მათ აღრიცხვიანობას; - ახორციელებს საგანგებო სიტუაციებისაგან მოსახლეობისა და ტერიტორიის დაცვის სფეროში ინფორმაციის შეგროვებას და მისი გაცვლის ორგანიზებას; საინფორმაციო ბაზის შექმნას და მის მუდმივ განახლებას. 	59 1 81 81 78	
4.	სახანძრო-სამაშველო ჯგუფის უფროსი - ფერიდე გოგია	<p>ორგანიზებას უკეთებს რეაგირების ძალების საგანგებო სიტუაციების შედეგების სალიკვიდაციო და აღდგენით სამუშაოებში ჩართვას;</p> <p>იგი მშვიდობიან პირობებში ვალდებულია;</p> <ul style="list-style-type: none"> - იცოდეს ჯგუფის პირადი შემადგენლობა, მათი მომზადების დონე, სამუშაო ადგილი. ჰქონდეს ჯგუფის პირადი შემადგენლობის სია საჭიროების შემთხვევაში მათი სწრაფი შეკრებისათვის; - შეისწავლოს ობიექტზე განლაგებული ყველა შენობა-ნაგებობა და ენერგომომარაგების, კანალიზაციის, წყალმომარაგებისა და საკომუნიკაციო ქსელები; - სისტემატიურად ამოწმებდეს ხანძარსაწინააღმდეგო დაფების დაკომპლექტებას საჭირო ინვენტარითა და ცეცლმაქრებით. იცოდეს ცეცლმაქრების ვარგისიანობა, მათი შევსების დრო; - სისტემატიურად ახორციელებდეს ხანძარსაწინააღმდეგო პროფილაქტიკურ ღონისძიებებს; უნდა ამოწმებდეს ელექტროგადამცემი ხაზების მდგომარეობას, ტერიტორიის დასუფთავებას, ცეცხლმაქრი საშუალებების მარაგის არსებობას; - სისტემატიურად უნდა ატარებდეს, როგორც თეორიულ ასევე პრაქტიკულ მეცადინეობას პირად შემადგენლობასთან. - სისტემატიურად უნდა ამოწმებდეს, როგორც პირად ასევე ჯგუფის პირადი შემადგენლობის მუდმივ მზადყოფნას; - იცოდეს ჯგუფის ქონების ადგილსამყოფელი, მიღებისა და გაცემის გრაფიკი; - აქტიურად მონაწილეობდეს პრევენციული და მზადყოფნის ღონისძიებების საგანგებო გეგმით გათვალისწინებული ღონისძიებების განხორციელებაში; - იცოდეს ობიექტზე სუსტი ადგილები, ავარიის შემთხვევაში მისი სწრაფი ლიკვიდაციის მიზნით. 	59 3313537	

		<p>ექსტრემალური ვითარების განვითარებისას იგი:</p> <ul style="list-style-type: none"> - მოვალეა სწრაფად შეკრიბოს ჯგუფის პირადი შემადგენლობა. მოკლედ განუმარტოს შექმნილი ვითარება, დაუსახოს თითოეულს ამოცანები და მიიღოს საჭირო აღჭურვილობა; - სწრაფად და ენერგიულად იმოქმედოს დაზიანების კერაში დაზარალებულთა გასაყვანად და დახმარების აღმოსაჩენად. აწარმოოს ავარიის შედეგების ლიკვიდაცია; - სისტემატიურად ახსენებდეს საგანგებო შტაბის უფროსს გაწეული საქმიანობის შესახებ; - სასწრაფოდ შეატყობინოს ტერიტორიულ სახანძრო-სამაშველო დანაყოფს; - განსაზღვროს ხანძრის კერის წარმოქმნისა და გავრცელების ადგილი, ყველა საშუალებების გამოყენებით განახორციელოს ცეცხლის ქრობა და მისი ლოკალიზაცია; - ადგილზე მოსულ მეხანძრე-მაშველებს მოახსენოს საქმის ვითარება და მათთან ერთად განაგრძოს ცეცხლის ქრობა. <p>ხანძრის შემთხვევაში:</p> <ul style="list-style-type: none"> - შეაფასოს სახანძრო ვითარება; - განსაზღვროს ხანძარსაშიში ადგილები, ხანძრის ჩასაქრობად საჭირო ძალები და ტექნიკა, ასევე საჭირო წყლის მოწოდების საშუალებების სახეები და მათი რაოდენობა; - განისაზღვროს უსაფრთხო ევაკუაციის მარშრუტი. 		
5.	<p>მატერიალურ – ტექნიკური მომარაგების დარგში უფლებამოსილი პირი - (ხოზი, სოფელი ნოჯიხევი) - დემურ მინდაძე</p>	<p>ექვემდებარება საგანგებო შტაბის უფროსს და იგი ვალდებულია:</p> <ul style="list-style-type: none"> - მიიღოს აქტიური მონაწილეობა საგანგებო მართვის გეგმის შედგენაში მატერიალურ-ტექნიკური მომარაგების საკითხების გათვალისწინების თვალსაზრისით; - მონაწილეობა მიიღოს პრევენციული და მზადყოფნის ღონისძიებების საგანგებო მართვის გეგმით გათვალისწინებულ ღონისძიებების განხორციელებაში; - მოამზადოს ანგარიში რეაგირების ფორმირებების აღჭურვის მიზნით; - იცოდეს საჭირო აღჭურვილობისა და ინვენტარის რაოდენობა, მისი შექმნისა და შენახვის პირობები; - იცოდეს ავტოტრანსპორტის რაოდენობა, მათი ტექნიკური აღჭურვილობა და საწვავ-საცხები მასალის შენახვის პირობები. აწარმოოს მათი უსაფრთხოების უზრუნველყოფა და ხარჯვის ზუსტი აღრიცხვა; - სისტემატიურად აწვდის ინფორმაციას საგანგებო შტაბის უფროსს ავტოტრანსპორტის და სამოქალაქო უსაფრთხოების უზრუნველყოფისათვის საჭირო ქონების ტექნიკურ მდგომარეობის შესახებ. 	57 1 156412	
6.	<p>სამედიცინო უზრუნველყოფის დარგში უფლებამოსილი პირი (ხოზი, სოფელი ნოჯიხევი) ნატო წურწუშია</p>	<p>ექვემდებარება საგანგებო შტაბის უფროსს და იგი ვალდებულია:</p> <p>მშვიდობიან პირობებში:</p> <ul style="list-style-type: none"> - მონაწილეობდეს პრევენციული და მზადყოფნის ღონისძიებების საგანგებო მართვის გეგმით გათვალისწინებულ ღონისძიებების განხორციელებაში; - სისტემატიურად უწევდეს კონტროლს ობიექტის ტერიტორიაზე სისუფთავისა და პერსონალის მიერ ჰიგიენის დაცვას; - აღმოუჩინოს პირველადი სამედიცინო დახმარება დაზიანებულ ადამიანებს; 	57 7609619	

		<p>– მუდმივად ზრუნავდეს პირველადი სამედიცინო დახმარების მედიკამენტებისა და სამედიცინო საშუალებების საჭირო მარაგის შექმნაზე.</p> <p>ექსტრემალურ ვითარებაში იგი:</p> <p>– ორგანიზებას უკეთებს დაშავებულების პირველადი სამედიცინო დახმარების გაწევას;</p>		
7.	საზოგადოებრივი წესრიგის დაცვის ჯგუფის უფროსი ფერიდე გოგია	<p>ექვემდებარება საგანგებო შტაბის უფროსს და იგი ვალდებულია:</p> <ul style="list-style-type: none"> - საგანგებო სიტუაციების განვითარების შემთხვევაში უზრუნველყოს ჯგუფის ოპერატიული შეკრება; - იცას წესრიგს საგანგებო სიტუაციებზე რეაგირების პროცესში; - უზრუნველყოს სავაკუაციო ღონისძიებების ორგანიზებას და წესრიგის დაცვას მისი განხორციელების პროცესში; - მონაწილეობს პრევენციული, მზადყოფნის და რეაგირების ღონისძიებების განხორციელებაში საგანგებო მართვის გეგმის მიხედვით. 	59331353 7	

გასატარებელი ღონისძიებების დეტალური გეგმები საგანგებო სიტუაციების მართვის ფაზებისა და ცალკეული სცენარების მიხედვით

დანართი 4.1

ხობი, სოფელი ნოჯიხევი

პრევენცია

#	ღონისძიება	შესრულების პერიოდი	პასუხისმგებელი პირი	შენიშვნა
1	ელექტრო სისტემის გადამოწმება	თვეში ერთხელ	შრომის დაცვისა და ტექნიკური უსაფრთხოების მენეჯერი	
2	ცეცხლმაქრების, მაღალი წნევის ხანძარსაწინააღმდეგო წყლის სისტემის და ხანძარსაწინააღმდეგო სიგნალიზაციის გაკონტროლება	თვეში ერთხელ	შრომის დაცვისა და ტექნიკური უსაფრთხოების მენეჯერი	
3	დამწვრობის საწინააღმდეგო სახვევი სამედიცინო მასალის და მედიკამენტების გადამოწმება და შევსება	თვეში ერთხელ	მედდა	
4	შპმ პირებისთვის კონკრეტული საჭიროებების იდენტიფიცირება და მათი პრევენციის ზომების დადგენა	კვარტალში ერთხელ	საგანგებო შტაბის წევრები და გადამზადებული პერსონალი	
5	შპმ პირების დამხმარე პერსონალის არყოფნისას მათი ჩამნაცვლებლების განსაზღვრა	კვარტალში ერთხელ	საგანგებო შტაბის წევრები და გადამზადებული პერსონალი	

დანართი 4.2

#	ღონისძიება	შესრულების პერიოდი	პასუხისმგებელი პირი	შენიშვნა
1	საოფისე ავეჯის და ინვენტარის შემოწმება	თვეში ერთხელ	შრომის დაცვისა და ტექნიკური უსაფრთხოების მენეჯერი	
2	შპმ პირებისთვის კონკრეტული საჭიროებების იდენტიფიცირება და მათი პრევენციის ზომების დადგენა	კვარტალში ერთხელ	საგანგებო შტაბის წევრები და გადამზადებული პერსონალი	

3	შპს პირების დამხმარე პერსონალის არყოფნისას მათი ჩამნაცვლებლების განსაზღვრა	კვარტალში ერთხელ	საგანგებო შტაბის წევრები და გადამზადებული პერსონალი	
---	--	------------------	---	--

დანართი 4.3

#	ღონისძიება	შესრულების პერიოდი	პასუხისმგებელი პირი	შენიშვნა
1	ელექტრო სისტემის გადამოწმება	თვეში ერთხელ	შრომის დაცვისა და ტექნიკური უსაფრთხოების მენეჯერი	
2	ცეცხლმაქრების, მაღალი წნევის ხანძარსაწინააღმდეგო წყლის სისტემის და ხანძარსაწინააღმდეგო სიგნალიზაციის გაკონტროლება	თვეში ერთხელ	შრომის დაცვისა და ტექნიკური უსაფრთხოების მენეჯერი	
3	დამწვრობის საწინააღმდეგო სახვევი სამედიცინო მასალის და მედიკამენტების გადამოწმება და შევსება	თვეში ერთხელ	მედა	
4	შპს პირებისთვის კონკრეტული საჭიროებების იდენტიფიცირება და მათი პრევენციის ზომების დადგენა	კვარტალში ერთხელ	საგანგებო შტაბის წევრები და გადამზადებული პერსონალი	
5	შპს პირების დამხმარე პერსონალის არყოფნისას მათი ჩამნაცვლებლების განსაზღვრა	კვარტალში ერთხელ	საგანგებო შტაბის წევრები და გადამზადებული პერსონალი	

დანართი 4.4

გასატარებელი ღონისძიებების დეტალური აღწერილობა N4 რისკის მიხედვით დატბორვა

#	ღონისძიება	შესრულების პერიოდი	პასუხისმგებელი პირი (სახელი, გავრი)	შენიშვნა
1	კოლეჯის ტერიტორიაზე გადამოწმდეს სანიაღვრე არხები	კვარტალში ერთხელ	შრომის დაცვისა და ტექნიკური უსაფრთხოების მენეჯერი	
2	შენობაში მოხდეს საოფისე ინვენტარის განთავსების შემოწმება ჩამოსული	კვარტალში ერთხელ	შრომის დაცვისა და ტექნიკური	

	წყლის შედეგად მათი დაზიანების თავიდან აცილების მიზნით		უსაფრთხოების მენეჯერი	
3	შპს პირებისთვის კონკრეტული საჭიროებების იდენტიფიცირება და მათი პრევენციის ზომების დადგენა	კვარტალში ერთხელ	საგანგებო შტაბის წევრები და გადამზადებული პერსონალი	
4	შპს პირების დამხმარე პერსონალის არყოფნისას მათი ჩამნაცვლებლების განსაზღვრა	კვარტალში ერთხელ	საგანგებო შტაბის წევრები და გადამზადებული პერსონალი	

მზადყოფნა

დანართი 5.1

N	გასატარებელი ღონისძიებები	პასუხისმგებელი პირი	განხორციელების ვადები	შენიშვნა
1	პროფესიული სტუდენტებისათვის, მსმენელებისთვის და თანამშრომლებისთვის ცნობიერების ამაღლების ტრენინგების/სწავლება მიწისძვრასთან და მასთან დაკავშირებულ უსაფრთხოების საკითხებზე	შრომის დაცვისა და ტექნიკური უსაფრთხოების მენეჯერი	2023 წლის ნოემბერი - დეკემბერი 2024 წლის მარტი-აპრილი	
2	საევაკუაციო წვრთნა	შრომის დაცვისა და ტექნიკური უსაფრთხოების მენეჯერი	2023 წლის ნოემბერი - დეკემბერი	
3	რისკის შემცველ ტერიტორიაზე განსაკუთრებული მნიშვნელობის შენობა-ნაგებობების მონიტორინგი უსაფრთხოების კუთხით	შრომის დაცვისა და ტექნიკური უსაფრთხოების მენეჯერი	2023 წლის ნოემბერი	
4	სამაშველო-სახანძრო, აღჭურვილობის ვარგისიანობის შეფასება და სრულყოფა-განახლება	მატერიალური რესურსების უზრუნველყოფის კოორდინატორი	2023 წლის ოქტომბერი - ნოემბერი	
5	შპს პირებისთვის კონკრეტული საჭიროებების იდენტიფიცირება და მათი პრევენციის ზომების დადგენა	კვარტალში ერთხელ	საგანგებო შტაბის წევრები და გადამზადებული პერსონალი	
6	შპს პირების დამხმარე პერსონალის არყოფნისას მათი ჩამნაცვლებლების განსაზღვრა	კვარტალში ერთხელ	საგანგებო შტაბის წევრები და გადამზადებული პერსონალი	

დანართი 5.2

N	გასატარებელი ღონისძიებები	პასუხისმგებელი პირი	განხორციელების ვადები	შენიშვნა
---	---------------------------	---------------------	-----------------------	----------

1	პროფესიული სტუდენტებისათვის და თანამშრომლებისთვის ცნობიერების ამაღლების ტრენინგები/სწავლება ხანძართან და მასთან დაკავშირებულ უსაფრთხოების საკითხებზე	შრომის დაცვისა და ტექნიკური უსაფრთხოების მენეჯერი	2024 წლის ნოემბერი - დეკემბერი 2024 წლის მარტი-აპრილი,	
2	საევაკუაციო წვრთნა	შრომის დაცვისა და ტექნიკური უსაფრთხოების მენეჯერი	2023 წლის ოქტომბერი - ნოემბერი	
3	შპს პირებისთვის კონკრეტული საჭიროებების იდენტიფიცირება და მათი პრევენციის ზომების დადგენა	კვარტალში ერთხელ	საგანგებო შტაბის წევრები და გადამზადებული პერსონალი	
4	შპს პირების დამხმარე პერსონალის არყოფნისას მათი ჩამნაცვლებლების განსაზღვრა	კვარტალში ერთხელ	საგანგებო შტაბის წევრები და გადამზადებული პერსონალი	

დანართი 5.3

N	გასატარებელი ღონისძიებები	პასუხისმგებელი პირი	განხორციელების ვადები	შენიშვნა
1	პროფესიული სტუდენტებისათვის და თანამშრომლებისთვის ცნობიერების ამაღლების ტრენინგები/სწავლება ხანძართან და მასთან დაკავშირებულ უსაფრთხოების საკითხებზე	შრომის დაცვისა და ტექნიკური უსაფრთხოების მენეჯერი	2023 წლის ნოემბერი - დეკემბერი 2024 წლის მარტი-აპრილი	
2	საევაკუაციო წვრთნა	შრომის დაცვისა და ტექნიკური უსაფრთხოების მენეჯერი	2023 წლის ოქტომბერი- ნოემბერი	
3	შპს პირებისთვის კონკრეტული საჭიროებების იდენტიფიცირება და მათი პრევენციის ზომების დადგენა	კვარტალში ერთხელ	საგანგებო შტაბის წევრები და გადამზადებული პერსონალი	
4	შპს პირების დამხმარე პერსონალის არყოფნისას მათი ჩამნაცვლებლების განსაზღვრა	კვარტალში ერთხელ	საგანგებო შტაბის წევრები და გადამზადებული პერსონალი	

დანართი 5.4

გასატარებელი ღონისძიებების დეტალური აღწერილობა N4 რისკის მიხედვით

დატბორვა

N	ღონისძიება	შესრულების პერიოდი	პასუხისმგებელი პირი (სახელი, გვარი)	შენიშვნა
1	პროფესიული სტუდენტებისთვის/მსმენელებისთვის და თანამშრომლებისთვის ცნობიერების	ყოველ 6 თვეში ერთხელ	შრომის დაცვისა და ტექნიკური უსაფრთხოების მენეჯერი	

	ამაღლების ტრენინგები/სწავლება დატბორვასთან დაკავშირებულ უსაფრთხოების საკითხებზე			
2	სახანძრო-სამაშველო ჯგუფებისათვის დატბორვის შემთხვევაში მოქმედების შესახებ სწავლებების ჩატარება	ყოველ 6 თვეში ერთხელ	შრომის დაცვისა და ტექნიკური უსაფრთხოების მენეჯერი	
3	საევაკუაციო წვრთნა	ყოველ 6 თვეში ერთხელ	შრომის დაცვისა და ტექნიკური უსაფრთხოების მენეჯერი	
4	კოლეჯის ტერიტორიაზე გადამოწმდეს სანიაღვრე არხები	კვარტალში ერთხელ	შრომის დაცვისა და ტექნიკური უსაფრთხოების მენეჯერი	
5	შშმ პირებისთვის კონკრეტული საჭიროებების იდენტიფიცირება და მათი პრევენციის ზომების დადგენა	კვარტალში ერთხელ	საგანგებო შტაბის წევრები და გადამზადებული პერსონალი	
6	შშმ პირების დამხმარე პერსონალის არყოფნისას მათი ჩამნაცვლებლების განსაზღვრა	კვარტალში ერთხელ	საგანგებო შტაბის წევრები და გადამზადებული პერსონალი	

რეაგირება

დანართი 6.1

#	ღონისძიება	შესრულების პერიოდი	პასუხისმგებელი პირი	შენიშვნა
1	სამაშველო ჯგუფის გამოძახება ტელეფონით, ნომერზე: 112	„სთ+5 წთ“	შრომის დაცვისა და ტექნიკური უსაფრთხოების მენეჯერი	დრო მითითებულია პირობითად აქტივობებს შორის ინტერვალის დაცვისა მიზნით
2	საევაკუაციო გეგმის მიხედვით ხალხის ევაკუაცია უსაფრთხო ადგილამდე	„სთ+10 წთ“	საგანგებო შტაბის უფროსის მოადგილე ევაკუაციის საკითხებში	დრო მითითებულია პირობითად აქტივობებს შორის ინტერვალის დაცვისა მიზნით
3	სახანძრო-სამაშველო საქმიანობებში ჩართვა კომპეტენტური პირების და ტექნიკის	„სთ+5 წთ“	სახანძრო ჯგუფის უფროსი	დრო მითითებულია პირობითად აქტივობებს შორის ინტერვალის დაცვისა მიზნით
4	ხალხის აღრიცხვა	„სთ+1 სთ“	სამაშველო ჯგუფის უფროსი	დრო მითითებულია პირობითად აქტივობებს შორის ინტერვალის დაცვისა მიზნით
5	შშმ პირისა და მისი დამხმარე პერსონალისათვის სათანადო დახმარების აღმოჩენა სხვა პასუხისმგებელი პირების მხრიდან	„5 წთ“	საგანგებო შტაბის წევრები და გადამზადებული პერსონალი	დრო მითითებულია პირობითად აქტივობებს შორის ინტერვალის დაცვისა მიზნით

დანართი 6.2

#	ღონისძიება	შესრულების პერიოდი	პასუხისმგებელი პირი	შენიშვნა
1	სამაშველო ჯგუფის გამომახება ტელეფონით, ნომერზე: 112	„სთ+5 წთ“	შრომის დაცვისა და ტექნიკური უსაფრთხოების მენეჯერი	დრო მითითებულია პირობითად აქტივობებს შორის ინტერვალის დაცვისა მიზნით
2	საევაკუაციო გეგმის მიხედვით ხალხის ევაკუაცია უსაფრთხო ადგილამდე	„სთ+10 წთ“	საგანგებო შტაბის უფროსის მოადგილე ევაკუაციის საკითხებში	დრო მითითებულია პირობითად აქტივობებს შორის ინტერვალის დაცვისა მიზნით
3	სახანძრო-სამაშველო საქმიანობებში ჩართვა კომპეტენტური პირების და ტექნიკის	„სთ+5 წთ“	სახანძრო ჯგუფის უფროსი	დრო მითითებულია პირობითად აქტივობებს შორის ინტერვალის დაცვისა მიზნით
4	ხალხის აღრიცხვა	„სთ+1 სთ“	სამაშველო ჯგუფის უფროსი	დრო მითითებულია პირობითად აქტივობებს შორის ინტერვალის დაცვისა მიზნით
5	შშმ პირისა და მისი დამხმარე პერსონალისათვის სათანადო დახმარების აღმოჩენა სხვა პასუხისმგებელი პირების მხრიდან	„5 წთ“	საგანგებო შტაბის წევრები და გადამზადებული პერსონალი	დრო მითითებულია პირობითად აქტივობებს შორის ინტერვალის დაცვისა მიზნით

დანართი 6.3

ხოზი, სოფელი ნოჯიხევი - გასატარებელი ღონისძიებების აღწერა N3 სცენარის მიხედვით

#	ღონისძიება	შესრულების პერიოდი	პასუხისმგებელი პირი	შენიშვნა
1	სამაშველო ჯგუფის გამომახება ტელეფონით, ნომერზე: 112	„სთ+5 წთ“	სასწავლო პროცესისა და სასწავლო პრაქტიკის მენეჯერი (საგანგებო შტაბის უფროსის მოადგილე)	დრო მითითებულია პირობითად აქტივობებს შორის ინტერვალის დაცვისა მიზნით

2	საევაკუაციო გეგმის მიხედვით ხალხის ევაკუაცია უსაფრთხო ადგილამდე	„სთ+10 წთ“	სასწავლო პროცესისა და სასწავლო პრაქტიკის მენეჯერი (საგანგებო შტაბის უფროსის მოადგილე)	დრო მითითებულია პირობითად აქტივობებს შორის ინტერვალის დაცვის მიზნით
3	სახანძრო-სამაშველო საქმიანობებში ჩართვა კომპეტენტური პირების და ტექნიკის	„სთ+5 წთ“	სახანძრო ჯგუფის უფროსი	დრო მითითებულია პირობითად აქტივობებს შორის ინტერვალის დაცვის მიზნით
4	ხალხის აღრიცხვა	„სთ+1 სთ“	სამაშველო ჯგუფის უფროსი	დრო მითითებულია პირობითად აქტივობებს შორის ინტერვალის დაცვის მიზნით
5	შშპ პირისა და მისი დამხმარე პერსონალისათვის სათანადო დახმარების აღმოჩენა სხვა პასუხისმგებელი პირების მხრიდან	„5 წთ“	საგანგებო შტაბის წევრები და გადამზადებული პერსონალი	დრო მითითებულია პირობითად აქტივობებს შორის ინტერვალის დაცვის მიზნით

დანართი: N6.4

გასატარებელი ღონისძიებების აღწერა N4 სცენარის მიხედვით

#	ღონისძიება	შესრულების პერიოდი	პასუხისმგებელი პირი	შენიშვნა
1	განგაშის გამოცხადება და შეტყობინება	„სთ+5 წთ“	საევაკუაციო ჯგუფის უფროსი	დრო მითითებულია პირობითად აქტივობებს შორის ინტერვალის დაცვის მიზნით
2	სამაშველო ჯგუფის გამოძახება ტელეფონით, ნომერზე: 112	„სთ+10 წთ“	სამაშველო ჯგუფის უფროსი	დრო მითითებულია პირობითად აქტივობებს შორის ინტერვალის დაცვის მიზნით
3	საგანგებო სიტუაციების ზონებიდან ინფორმაციის მიღება, გადამუშავება, საგანგებო ვითარების შეფასება და შესაბამისი ღონისძიებების დაგეგმვა	„სთ+5 წთ“	საევაკუაციო ჯგუფის უფროსი	დრო მითითებულია პირობითად აქტივობებს შორის ინტერვალის დაცვის მიზნით
4	შშპ პირისა და მისი დამხმარე პერსონალისათვის სათანადო დახმარების აღმოჩენა სხვა პასუხისმგებელი პირების მხრიდან	„5 წთ“	საგანგებო შტაბის წევრები და გადამზადებული პერსონალი	დრო მითითებულია პირობითად აქტივობებს შორის ინტერვალის დაცვის მიზნით

აღდგენა

დანართი 7.1.

გასატარებელი ღონიძიებების აღწერა N1 სცენარის მიხედვით

#	ღონისძიება	შესრულების პერიოდი	პასუხისმგებელი პირი	შენიშვნა
1	განადგურებული ტექნიკის მოშორება	მომხდრიდან 1-2 დღეში	შრომის დაცვისა და ტექნიკური უსაფრთხოების მენეჯერი	
2	აღდგენითი და სარემონტო სამუშაოების დაწყება	მომხდრიდან მეორე დღეს	კოლეჯის დირექტორი	

დანართი 7.2.

ხოზი - გასატარებელი ღონიძიებების აღწერა N2 სცენარის მიხედვით

#	ღონისძიება	შესრულების პერიოდი	პასუხისმგებელი პირი	შენიშვნა
1	მიყენებული ზარალის აღრიცხვა/შეფასება	მომხდრიდან 1-2 დღეში	შრომის დაცვისა და ტექნიკური უსაფრთხოების მენეჯერი	
2	აღდგენითი და სარემონტო სამუშაოების დაწყება	მომხდრიდან მეორე დღეს	კოლეჯის დირექტორი	

დანართი 7.3.

ხოზი - გასატარებელი ღონიძიებების აღწერა N3 სცენარის მიხედვით

#	ღონისძიება	შესრულების პერიოდი	პასუხისმგებელი პირი	შენიშვნა
1	გადახდილი/დაზიანებული შენობის შეფასება	მომხდრიდან 1-2 დღეში	შრომის დაცვისა და ტექნიკური უსაფრთხოების მენეჯერი	

2	მიყენებული ზარალის აღრიცხვა/შეფასება	მომხდრიდან 1-2 დღეში	შრომის დაცვისა და ტექნიკური უსაფრთხოების მენეჯერი	
3	აღდგენითი და სარემონტო სამუშაოების დაწყება	მომხდრიდან მეორე დღეს	კოლეჯის დირექტორი	

დანართი 7.4.

ხობი - გასატარებელი ღონიძიებების აღწერა N4 სცენარის მიხედვით

#	ღონისძიება	შესრულების პერიოდი	პასუხისმგებელი პირი	შენიშვნა
1	დატბორილი შენობის შეფასება	მომხდრიდან 1-2 დღეში	შრომის დაცვისა და ტექნიკური უსაფრთხოების მენეჯერი	
2	მიყენებული ზარალის აღრიცხვა/შეფასება	მომხდრიდან 1-2 დღეში	შრომის დაცვისა და ტექნიკური უსაფრთხოების მენეჯერი	
3	აღდგენითი და სარემონტო სამუშაოების დაწყება	მომხდრიდან მეორე დღეს	კოლეჯის დირექტორი	

საგანგებო შტაბის წევრების
შეტყობინების სქემა

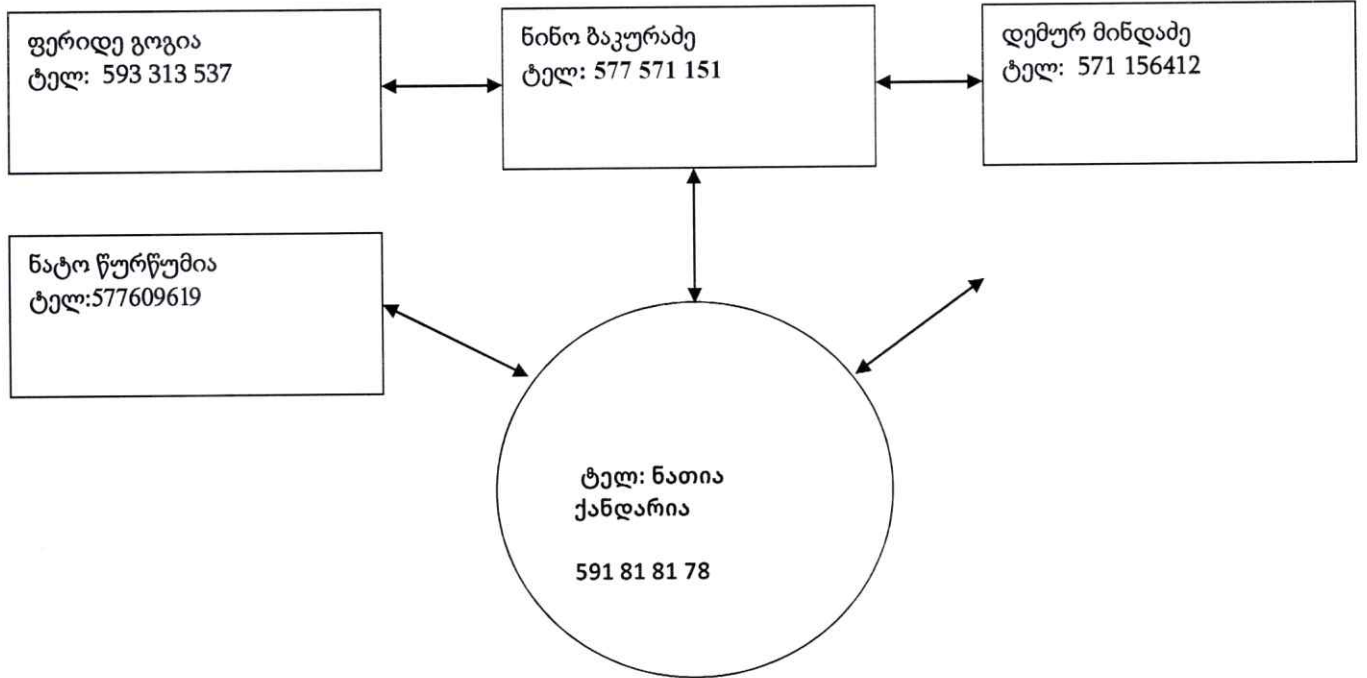

სახანძრო-სამაშველო აღჭურვილობის და ინდივიდუალური დაცვის საშუალებების ნუსხა

N	დასახელება	რაოდენობა
1	ფანრები	3 ცალი
2	რეზინის ჩექმები	10 წყვილი
3	საწვიმარი ლაზადა	10 ცალი
4	რესპირატორი (კარტრიჯებით)	10 ცალი
5	ცეცხლმაქრი	12 ცალი
6	სახანძრო სტენდი	1 კომპლექტი
7	მიმთითებელი ჯოხი	2 ცალი
8	ხმის გამაძლიერებელი	1 ცალი
9	სასიგნალო ჟილეტი	10 ცალი
10	ელ. ბურღი კომპლექტში	1 ცალი
11	ბრტყელტუჩა, სახრახნისი, ჩაქური	1 ცალი
12	პირველადი დახმარების ყუთი	2 ცალი
13	საკაცე	1 ცალი
14	კრამერის კომპლექტი	1 ცალი
15	ცეცხლგამძლე ხელთათმანი	5 ცალი

რეაგირების ჯგუფების შემადგენლობა

10.1 ხანძრის ჩამქრობი ჯგუფის შემადგენლობა

№	სახელი, გვარი	თანამდებობა	საკონტაქტო ინფორმაცია
1	დემურ მინდაძე	მატერიალურ-ტექნიკური მომსახურების მართვის კოორდინატორი	571 156412
2	ტარიელ ზარანდია	დარაჯი	574030044
3	ფერიდე გოგია	სასწავლო პროცესი და სასწავლო პრაქტიკის მენეჯერი	593 313 537

10.2 საევაკუაციო ჯგუფის შემადგენლობა

№	სახელი, გვარი	თანამდებობა	საკონტაქტო ინფორმაცია
1	გრიგორი სოსელია	დარაჯი	577380514
2	ავთანდილ ხასაია	დარაჯი	568723393

საზოგადოებრივი წესრიგის დაცვის ჯგუფი

№	სახელი, გვარი	თანამდებობა	საკონტაქტო ინფორმაცია
1	ფერიდე გოგია	სასწავლო პროცესისა და სასწავლო პრაქტიკის მენეჯერი	593 313 537
2	ტარიელ ზარანდია	დარაჯი	574030044

