



სსიპ კოლეჯი „ფაზისი“
LEPL College "PHAZISI"

2022

კატალოგი



სსიპ კოლეჯი
„ფაზისი“

კოლეჯის პარტნიორები



გერმანიის საერთაშორისო ორგანიზაცია



გაეროს განვითარების პროგრამა



პროფესიული განათლება
ეკონომიკის განვითარებისთვის
INDUSTRY-LED SKILLS AND
WORKFORCE DEVELOPMENT



საქართველოს რეგიონული
განვითარებისა და ინოვაციების
სამინისტრო



შვედეთის
სამსახური



Eberhard-Schöck-Stiftung



სოციალური მომსახურების სააგენტო.





კოლეჯის შესახებ

სსიპ კოლეჯი "ფაზისი" თავისი არსებობის მრავალ ათეულ წელს ითვლის. იგი დაარსდა 1957 წელს. წლების განმავლობაში ეს სასწავლო კერა ახორციელებდა მაღალკვალიფიციური სპეციალისტების მომზადებას ქალაქის შრომის ბაზრის მოთხოვნათა საფუძველზე. კოლეჯის ბაზაზე მიმდინარეობდა მუშა-მოსამსახურეთა მომზადება-გადამზადება სხვადასხვა სპეციალობებში. კოლეჯმა თავისი არსებობის მანძილზე რამდენჯერმე მცირედ იცვალა მიმართულება, მაგრამ ძირითადი პროფილი უცვლელი დარჩა.

2011 წელს განათლებისა და მეცნიერების სამინისტროს მიერ განხორციელდა კოლეჯის სრული რეაბილიტაცია. კოლეჯი განათლების და მეცნიერების სამინისტროს მიერ აგრეთვე სრულად აღიჭურვა ინვენტარითა და თანამედროვე ელექტრო და კომპიუტერული ტექნიკით. სსიპ კოლეჯის "ფაზისი" სასწავლო და საწარმოო გარემოს შექმნას მნიშვნელოვნად შეუწყო ხელი გაეროს განვითარების პროგრამამ, რომლის თანადგომით კოლეჯში შეიქმნა მძლავრი მატერიალურ-ტექნიკური ბაზა. კოლეჯის მატერიალური ბაზის შევსებას ხელი შეუწევს აგრეთვე სხვა დონორმა ორგანიზაციებმაც - მიგრაციის საერთაშორისო ორგანიზაციამ, ნორვეგიის ლტოლვილთა საბჭომ და ათასწლეულის გამოწვევის ფონდი საქართველოს პროფესიული განათლების პროექტის პროფესიული განათლება ეკონომიკის განვითარების საგრანტო პროექტმა - "ინოვაციები მეთევზეობის ინდუსტრიაში".

ქალაქი ფოთი, თავისი განვითარების გზაზე აუცილებლად მოითხოვს კვალიფიცირებულ მუშა-ხელს და ჩვენი კოლეჯის მიზანიც მაღალკვალიფიციური სპეციალისტების მომზადებაა. ჩვენი რეგიონისათვის პრიორიტეტია ფოთის პორტის განვითარება, ამ მხრივ კოლეჯი აქტიურად არის ჩართული ამ დარგის სპეციალისტების მომზადებაში. ქალაქის შრომის ბაზრის მოთხოვნათა გათვალისწინებით კოლეჯი ამზადებს აგრეთვე სპეციალისტებს სამშენებლო სფეროში. კოლეჯი თანამშრომლობს ქალაქის მრავალ ორგანიზაციასთან და ეს ორგანიზაციები წარმოადგენენ ბაზას საწარმოო პრაქტიკის გასავლელად ჩვენი სტუდენტებისათვის. კოლეჯში სწავლობენ, როგორც ადგილობრივი, ასევე მიმდებარე რეგიონებიდან ჩამოსული ადამიანები, ასევე, ჩვენი კარი ღიაა მზრუნველობა მოკლებული, განსხვავებული უნარის მქონე, დევნილი და სოციალურად დაუცველი ფენებისათვის. კოლეჯი სრულად ადაპტირებულია სსმ და შშმ პირებისათვის.

კოლეჯისათვის უმნიშვნელოვანესია შემდგომი განვითარება და ხარისხისა და მიმზიდველობის ზრდასთან ერთად, გეოგრაფიული არეალის გაფართოებაც და რადგანაც სამეგრელოს მხარეში, ეკონომიკური საქმიანობის თვალსაზრისით, ყველაზე აქტიური სწორედ ხობის მუნიციპალიტეტია და განვითარების კარგი პერსპექტივები აქვს განსაკუთრებით სოფლის მეურნეობის მიმართულებას, გაჩნდა ინიციატივა, ხობის მუნიციპალიტეტში პროფესიული საგანმანათლებლო პროგრამები შეიძლება განხორციელებულ იქნეს ჩვენს მიერ და გაიზარდოს დასაქმებისა და თვითდასაქმების შესაძლებლობები. ამ მიზნით, უკვე სარგებლობის უფლებით კოლეჯს გადმოეცა ხობში სოფელ ნოჯიხევიში მდებარე შენობა-ნაგებობა მასზე დამაგრებული მიწის ნაკვეთით (ყოფილი პროფესიული სწავლების ცენტრი) მიმდინარე ეტაპზე ზემო აღნიშნული შენობა-ნაგებობების რეაბილიტაცია ნაწილობრივ დასრულდა.

კოლეჯს, რეგიონის განვითარების პერსპექტივების გათვალისწინებით განსაზღვრული აქვს პროფესიული საგანმანათლებლო პროგრამების დამატება სხვა და სხვა მიმართულებით. კოლეჯის სახელმწიფო კონტროლს ახორციელებს საქართველოს განათლების, მეცნიერების, კულტურისა და სპორტის სამინისტრო. კოლეჯი დამოუკიდებელია თავის საქმიანობაში. იგი ხელმძღვანელობს საქართველოს კონსტიტუციით, საქართველოს საერთაშორისო ხელშეკრულებებით და შეთანხმებით, "პროფესიული განათლების შესახებ" და "საჯარო სამართლის იურიდიული პირის შესახებ" საქართველოს კანონებით, ასევე სხვა ნორმატიული აქტებითა და კოლეჯის წესდებით.

კოლეჯის ყველა თანამშრომელი ხელმძღვანელობს დამტკიცებული შინაგანაწესით მათზე დაკისრებული ფუნქციონალური მოვალეობებიდან გამომდინარე და საშტატო განრიგის შესაბამისად. კოლეჯს აქვს დამოუკიდებელი ბალანსი, საბანკო ანგარიში, ბეჭედი და იურიდიული პირის სხვა რეკვიზიტები.



კოლეჯი არის ISO ხარისხის მენეჯმენტის სისტემის 9001:2015 სერტიფიკატის მფლობელი.



კოლეჯში მიღება ხორციელდება შემოდგომაზე.

პროფესიულ საგანმანათლებლო პროგრამაზე ჩარიცხვის პროცედურების გასავლელად აუცილებელია მსურველმა/განმცხადებელმა გაიაროს რეგისტრაცია შესაბამის ვებგვერდზე www.vet.emis.ge.

დადგენილ ვადებში, მსურველს შეუძლია ონლაინ, დამოუკიდებლად ან სასწავლებელში ვიზიტისას, ადმინისტრაციის დახმარებით.

აპლიკანტი მიიღებს ინფორმაციას მოტივაციური გასაუბრების / გამოცდების (პრეტესტისა და პროფესიული ტესტირების) შესახებ და გამოცხადდება კოლეჯში / საგამოცდო ცენტრებში.

საგანმანათლებლო პროგრამებზე სტუდენტების ჩარიცხვა ორი ფორმით ხორციელდება – იმ პროფესიულ პროგრამებზე, სადაც კვალიფიკაციის დონე არის III და IV აპლიკანტები მხოლოდ კოლეჯში ორგანიზებულ შიდა შერჩევაში მონაწილეობენ კოლეჯის მიერ შემუშავებული და დადგენილი წესის შესაბამისად. მოტივაციური გასაუბრების წარმატებით გავლის და შესაბამისი დოკუმენტაციის განსაზღვრულ ვადებში წარმოდგენის შემდეგ სტუდენტი მოიპოვებს კოლეჯში სწავლის უფლებას.

იმ საგანმანათლებლო პროგრამაზე, სადაც კვალიფიკაციის დონე არის V, გადიან შეფასებისა და გამოცდების ეროვნული ცენტრის მიერ ორგანიზებულ ტესტირებას. შეფასებისა და გამოცდების ეროვნულმა ცენტრის მიერ, პროფესიული განათლების სისტემისათვის შემუშავებული საგამოცდო მოდელი პროფესიის დაუფლებისათვის მნიშვნელოვანი მინიმალური (საბაზო) ცოდნისა და სპეციფიკური უნარების შეფასებას ითვალისწინებს. ტესტირების წარმატებით გავლის შემდეგ აპლიკანტი მოიპოვებს კოლეჯში სწავლის უფლებას.



პროფესიული განათლების სხვადასხვა მიმართულებით, ზრდასრული მოსახლეობის უნარების განახლების, განვითარებისა და შრომის ბაზრის მოთხოვნების დაკმაყოფილების მიზნით, კოლეჯი „ფაზისი“ ახორციელებს პროფესიული მომზადება/გადამზადების პროგრამებს. პროფესიული მომზადების პროგრამა პირს ამზადებს პროფესიასთან დაკავშირებული ცალკეული ამოცანებისა და მოვალეობების შესასრულებლად. პროფესიული გადამზადების პროგრამა, რომლის მიზანია კომპეტენციების შექმნა ან/და განვითარება იმავე სფეროში პროფესიული საქმიანობის განსახორციელებლად. პროფესიული მომზადება/გადამზადების პროგრამით გათვალისწინებული სწავლის შედეგები შეიძლება შეესაბამებოდეს ეროვნული კვალიფიკაციების ჩარჩოს მე-2/მე-3/მე-4/მე-5 დონეს.

პროგრამის გავლის შემდეგ გაიცემა სახელმწიფოს მიერ აღიარებული სერტიფიკატი. საქართველოში სახელმწიფო ხელს უწყობს სპეციალური საგანმანათლებლო საჭიროების მქონე პირების (სსსმ) აქტიურ მონაწილეობას სასწავლო პროცესში და მათ სოციალიზაციას. ამ მიზნით, პროფესიულ საგანმანათლებლო პროგრამებზე მისაღებ პროფესიულ სტუდენტთა რაოდენობაში სსსმ პირებისთვის გათვალისწინებულია მისაღები ადგილების განსაზღვრული რაოდენობა და მათთვის მოქმედებს ჩარიცხვის ალტერნატიული მიდგომა, რაც გულისხმობს პროფესიის მოსინჯვას.

მისია, ხედვა, ღირებულებები

სსსმ კოლეჯის „ფაზისი“ არის მრავალპროფილური პროფესიული დაწესებულება, რომელიც პროფესიული განათლების სისტემის ერთიან ევროპულ საგანმანათლებლო სივრცესთან დაახლოებით, საზოგადოებრივი კეთილდღეობის ზრდის უზრუნველყოფით, შრომის ბაზრის მოთხოვნებზე ორიენტირებული შესაბამისი კვალიფიციური, კონკურენტუნარიანი კადრების მომზადებით, მთელი სიცოცხლის მანძილზე პირის პროფესიული და პიროვნული განვითარებით, წვლილი შეიტანოს ქვეყნისა და რეგიონის ეკონომიკურ განვითარებასა და წინსვლაში.

კოლეჯის ხედვაა იყოს ლიდერი პროფესიული საგანმანათლებლო დაწესებულება, როგორც რეგიონში, ისე ქვეყანაში, მუდმივ განვითარებაზე ორიენტირებული მოქნილი ხარისხის სისტემის ჩამოყალიბებით, სხვადასხვა მიმართულების პროფესიული საგანმანათლებლო პროგრამებისა და სწავლების მაღალი სტანდარტების დანერგვით, დასაქმების მაღალი მაჩვენებლებით, საჯარო/კერძო/საერთაშორისო პარტნიორებთან თანამშრომლობით.

ღირებულებები:

- ❖ პროფესიონალიზმი;
- ❖ ორიენტაცია შედეგზე;
- ❖ უწყვეტი სწავლების ხელშეწყობა;
- ❖ სოციალური ინკლუზია;
- ❖ გუნდური მუშაობა;
- ❖ გამჭვირვალობა;
- ❖ სწრაფვა ინოვაციისკენ.



I კოლეჯი ახორციელებს შემდეგ პროფესიული მომზადება/გადამზადების პროგრამებს:

1. „ელექტრული ტექნიკის მონტაჟი და ექსპლუატაცია“
2. „სასტუმროს ფრონტ-ოფის მენეჯერი“
3. „IT ტექნოლოგიები“
4. „ხელით ელექტრორკალური შედუღება“
5. „ძიძა - ბავშვის მოვლა“
6. „ქალის თმის შეჭრა-შედუღება“

პროფესიული მომზადების და პროფესიული გადამზადების პროგრამებზე ჩარიცხვისთვის წინაპირობები განისაზღვრება კონკრეტული პროგრამით. რეგისტრაცია ხორციელდება ელექტრონული სისტემის მეშვეობით www.vet.emis.ge .

II გაეროს ერთობლივი პროგრამები "გენდერული თანასწორობისათვის"

III „სამუშაოს მაძიებელთა პროფესიული მომზადება-გადამზადებისა და კვალიფიკაციის ამაღლების სახელმწიფო პროგრამა "

IV „სტუდენტური და პრესტუდენტური სერვისების განვითარების ხელშეწყობის ქვეპროგრამის საჯარო სკოლებში პროფესიული განათლების განვითარების ხელშეწყობა“.

კოლეჯი დაკომპლექტებულია მაღალკვალიფიკაციური პერსონალით

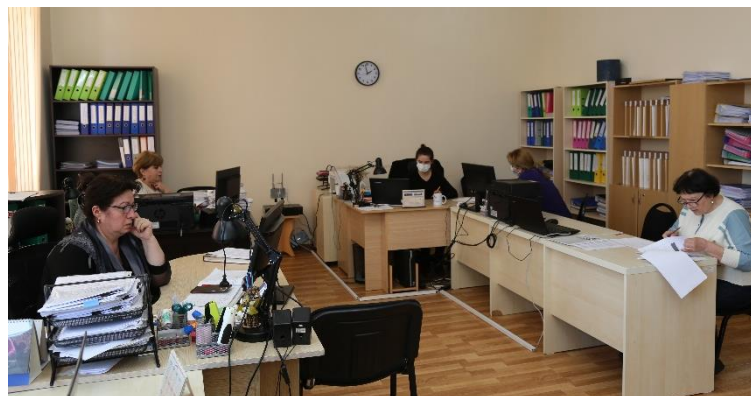
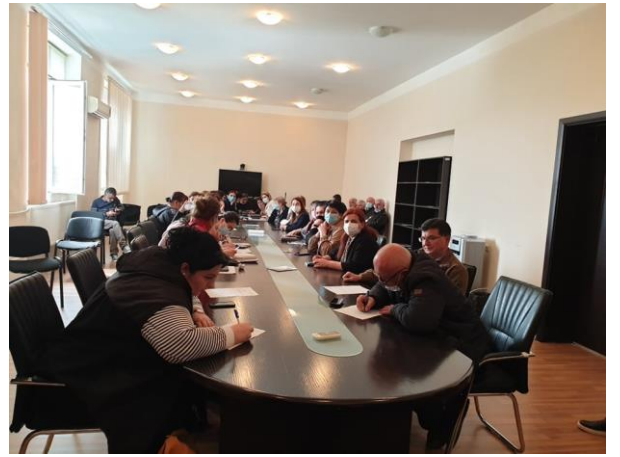



ჩარჩო დოკუმენტის საფუძველზე შექმნილი პროფესიული საგანმანათლებლო პროგრამები

ფერმერობა მეთევზეობაში - 0831

მიმართულება - სოფლის მეურნეობა, მეტყევეობა, მეთევზეობა, ვეტერინარია
(განხორციელების ადგილი - ფოთი; ხობის მუნიციპალიტეტი-სოფელი ნოჯიხევი.)

1. პროფესიული საგანმანათლებლო პროგრამის სახელწოდება ქართულ და ინგლისურ ენაზე: ფერმერობა მეთევზეობაში /Farming in fisheries
2. ჩარჩო დოკუმენტის სარეგისტრაციო ნომერი, რომლის საფუძველზეც შეიქმნა პროგრამა - 08305-პ
3. მისანიჭებელი კვალიფიკაცია ქართულ და ინგლისურ ენაზე

საშუალო პროფესიული კვალიფიკაცია მეთევზეობაში / Secondary Vocational Qualification in Fisheries

აღნიშნული კვალიფიკაცია განათლების საერთაშორისო კლასიფიკატორის ISCED-ის მიხედვით განეკუთვნება დეტალურ სფეროს - მეთევზეობა - კოდი 0831. აღმწერი - "შეისწავლის თევზისა და ზღვის სხვა საკვების პროდუქტების მოშენებას, გამრავლებასა და პროდუქციის მიღებას".

4. მიზანი: პროგრამის მიზანია უზრუნველყოს კონკურენტუნარიანი სამუშაო ძალის მომზადება მიმართულებით ფერმერობა მეთევზეობაში.
5. დაშვების წინაპირობა/წინაპირობები: სრული ზოგადი განათლება
6. დასაქმების სფერო და შესაძლებლობები: ფერმერობა მეთევზეობაში /Farming in fisheries

პროგრამის გავლის შემდეგ პირს შეუძლია მართოს მეთევზეობის ფერმერული მეურნეობა, დასაქმდეს ფერმერულ მეურნეობებსა და საწარმოებში, ასევე თევზსაშენებში, შეუძლია თვითდასაქმება.

სოფლის მეურნეობის სამინისტროს მიერ დასაქმების პოზიციების ჩამონათვალიდან დასაქმების პოზიციები - მეთევზეობის დარგის კვალიფიციური მუშაკები: თევზმომშენებელ-ოპერატორი, თევზმომშენებელ-ტექნიკოსი, ფერმერი-თევზმომშენებელი.

7. სტრუქტურა და მოდულები: პროგრამა აერთიანებს მეოთხე საფეხურის ერთ პროფესიულ კვალიფიკაციას: 5 ზოგადი მოდული - 15 ჯამური კრედიტის რაოდენობით, 13 პროფესიული მოდული - 55 ჯამური კრედიტის რაოდენობით, კონცენტრაცია „ფერმერობა მეთევზეობაში“ მოდულები - 30 კრედიტი; არჩევითი მოდული-5 კრედიტი.

მოდულების, ქართული ენა A2 და ქართული ენა B1 გავლა სავალდებულოა მხოლოდ იმ პროფესიული სტუდენტებისთვის, რომლებმაც პროფესიულ საგანმანათლებლო პროგრამაზე სწავლის უფლება მოიპოვეს „პროფესიული ტესტირების ჩატარების დებულების დამტკიცების თაობაზე“ საქართველოს განათლებისა და მეცნიერების მინისტრის 2013 წლის 27 სექტემბრის ბრძანება №152/ნ ბრძანებით დამტკიცებული დებულების მე-4 მუხლის მე-2 პუნქტით გათვალისწინებულ რუსულ, აზერბაიჯანულ ან სომხურ ენაზე ტესტირების გზით. აღნიშნული პირებისათვის პროფესიულ საგანმანათლებლო პროგრამაზე სწავლება იწყება ქართული ენის მოდულებით.

- არაქართულენოვანი სტუდენტებისათვის პროგრამის მოცულობაა 135 კრედიტი, ხოლო პროგრამის ხანგრძლივობა-26,5 თვე.
- ქართულენოვანი სტუდენტებისათვის პროგრამის მოცულობაა 105 კრედიტი, ხოლო პროგრამის ხანგრძლივობა-21,5 თვე.



მიმართულება - სოფლის მეურნეობა, მეტყევეობა, მეთევზეობა, ვეტერინარია

1. პროფესიული საგანმანათლებლო პროგრამის სახელწოდება ქართულ და ინგლისურ ენაზე: ლაბორატორიული საქმე მეთევზეობაში/ (Laboratory work in the fisheries)
2. ჩარჩო დოკუმენტის სარეგისტრაციო ნომერი, რომლის საფუძველზეც შეიქმნა პროგრამა - 08305-3
3. მისანიჭებელი კვალიფიკაცია ქართულ და ინგლისურ ენაზე

საშუალო პროფესიული კვალიფიკაცია მეთევზეობაში / Secondary Vocational Qualification in Fisheries

აღნიშნული კვალიფიკაცია განათლების საერთაშორისო კლასიფიკატორის ISCED-ის მიხედვით განეკუთვნება დეტალურ სფეროს - მეთევზეობა - კოდი 0831. აღმწერი - "შეისწავლის თევზისა და ზღვის სხვა საკვები პროდუქტების მოშენებას, გამრავლებასა და პროდუქციის მიღებას".

4. მიზანი: პროგრამის მიზანია უზრუნველყოს კონკურენტუნარიანი სამუშაო ძალის მომზადება მიმართულებით ლაბორატორიული საქმე მეთევზეობაში.
5. დაშვების წინაპირობა/წინაპირობები: მოდულური პროგრამისთვის-სრული ზოგადი განათლება ინტეგრირებული პროგრამისთვის-საბაზო განათლება
6. დასაქმების სფერო და შესაძლებლობები: ლაბორატორიული საქმე მეთევზეობაში/ (Laboratory work in the fisheries)

პროგრამის გავლის შემდეგ პირს შეუძლია დასაქმდეს თევზის ინდუსტრიის და კვების მრეწველობის ლაბორატორიებში, თევზის მეურნეობებსა და თევზსაშენებში, სურსათის საგამოცდო ლაბორატორიებში, სერტიფიცირების ორგანოებში, თევზისა და ზღვის პროდუქტების გადამამუშავებელ საწარმოებში (მათ შორის თევზსაჭერ გემზე), სატბორე მეურნეობებსა და აკვაკულტურის ფერმერულ მეურნეობებში. სოფლის მეურნეობის სამინისტროს მიერ დასაქმების პოზიციების ჩამონათვალიდან დასაქმების პოზიციები - თევზისა/ზღვისა და სხვა პროდუქტების ხარისხისა და უვნებლობის ლაბორატორიის ტექნიკოსი.

7. სტრუქტურა და მოდულები: 5 ზოგადი მოდული - 15 ჯამური კრედიტის რაოდენობით, 13 პროფესიული მოდული - 55 ჯამური კრედიტის ოდენობით, კონცენტრაცია „ლაბორატორიული საქმე მეთევზეობაში“ მოდულები - 30 კრედიტი; არჩევითი მოდული-5 კრედიტი. ინტეგრირებული პროგრამის შემთხვევაში-5 მოდული 60 კრედიტი.

მოდულების, ქართული ენა A2 და ქართული ენა B1 გავლა სავალდებულოა მხოლოდ იმ პროფესიული სტუდენტებისთვის, რომლებმაც პროფესიულ საგანმანათლებლო პროგრამაზე სწავლის უფლება მოიპოვეს „პროფესიული ტესტირების ჩატარების დებულების დამტკიცების თაობაზე“ საქართველოს განათლებისა და მეცნიერების მინისტრის 2013 წლის 27 სექტემბრის ბრძანება №152/ნ ბრძანებით დამტკიცებული დებულების მე-4 მუხლის მე-2 პუნქტით გათვალისწინებულ რუსულ, აზერბაიჯანულ ან სომხურ ენაზე ტესტირების გზით. აღნიშნული პირებისათვის პროფესიულ საგანმანათლებლო პროგრამაზე სწავლება იწყება ქართული ენის მოდულებით.

- არაქართულენოვანი სტუდენტებისათვის პროგრამის მოცულობაა 135 კრედიტი, ხოლო პროგრამის ხანგრძლივობა-28 თვე.
- ქართულენოვანი სტუდენტებისათვის პროგრამის მოცულობაა 105 კრედიტი, ხოლო პროგრამის ხანგრძლივობა-22 თვე.
 - არაქართულენოვანი სტუდენტებისათვის, ინტეგრირებული პროგრამის შემთხვევაში, პროგრამის მოცულობაა 188 კრედიტი, ხოლო პროგრამის ხანგრძლივობა- 38 თვე.
 - ქართულენოვანი სტუდენტებისათვის, ინტეგრირებული პროგრამის შემთხვევაში, პროგრამის მოცულობაა 158 კრედიტი, ხოლო პროგრამის ხანგრძლივობა-33 თვე.

8. სწავლის შედეგები კონცენტრაციისთვის „ლაბორატორიული საქმე მეთევზეობაში“

კურსდამთავრებულს შეუძლია:

- განახორციელოს თევზის საარსებო გარემოს ოპტიმიზაცია;
- მართოს გარემოზე ზემოქმედება მეთევზეობაში;
- დაიცვას შრომის უსაფრთხოების წესები თევზისა და ზღვის პროდუქტების ლაბორატორიაში;
- უზრუნველყოს სამუშაო გარემოს ორგანიზება თევზის გადამამუშავებაში;
- მიიღოს თევზი და ზღვის პროდუქტები;
- განახორციელოს მათი პირველადი დამუშავება;
- მართოს მეთევზეობის ფერმერული მეურნეობა;
- აიღოს ნიმუშები თევზიდან/ზღვის პროდუქტებიდან, თევზის საკვებისა და თევზის საარსებო გარემოდან.
- განახორციელოს თევზისა და ზღვის პროდუქტების ლაბორატორიის მოწყობილობების ოპერირება;
- ჩაატაროს თევზის/ზღვის პროდუქტებისა და თევზის საარსებო გარემოს რაოდენობრივი და ხარისხობრივი ანალიზი;
- ჩაატაროს მიკრობიოლოგიური ანალიზი;
- ჩაატაროს თევზის/ზღვის პროდუქტების და თევზის საარსებო გარემოს ანალიზი;
- ჩაატაროს თევზისა და ზღვის პროდუქტებში იმუნოფერმენტული და მოლეკულურ-ბიოლოგიური მეთოდებით ანალიზი.

9. ჩარჩო დოკუმენტის საფუძველზე პროფესიული საგანმანათლებლო პროგრამის შემუშავება

საგანმანათლებლო დაწესებულებამ ჩარჩო დოკუმენტის საფუძველზე შეიმუშავა ერთი პროფესიული საგანმანათლებლო პროგრამა ორი მიდგომით - მოდულური და პროფესიული საგანმანათლებლო პროგრამა, რომელშიც ინტეგრირებულია ზოგადი განათლების საშუალო საფეხურის სწავლის შედეგები.

10. კვალიფიკაციის მინიჭება

პროფესიული კვალიფიკაციის მინიჭება წარმოადგენს სსიპ კოლეჯის „ფაზისი“ პრეროგატივას.

კვალიფიკაციის მოსაპოვებლად სტუდენტმა უნდა დააგროვოს პროფესიულ საგანმანათლებლო პროგრამაში განსაზღვრული მოდულებით გათვალისწინებული კრედიტები.



თევზის გადამამუშავება - 0831



მიმართულება - სოფლის მეურნეობა, მეტყვევობა, მეთევზეობა, ვეტერინარია

1. პროფესიული საგანმანათლებლო პროგრამის სახელწოდება ქართულ და ინგლისურ ენაზე: თევზის გადამამუშავება/ Fish processing
2. ჩარჩო დოკუმენტის სარეგისტრაციო ნომერი, რომლის საფუძველზეც შეიქმნა პროგრამა - 08305-3
3. მისანიჭებელი კვალიფიკაცია ქართულ და ინგლისურ ენაზე

საშუალო პროფესიული კვალიფიკაცია მეთევზეობაში / Secondary Vocational Qualification in Fisheries

აღნიშნული კვალიფიკაცია განათლების საერთაშორისო კლასიფიკატორის ISCED-ის მიხედვით განეკუთვნება დეტალურ სფეროს - მეთევზეობა - კოდი 0831. აღმწერი - "შეისწავლის თევზისა და ზღვის სხვა საკვები პროდუქტების მოშენებას, გამრავლებასა და პროდუქციის მიღებას".

4. მიზანი: პროგრამის მიზანია უზრუნველყოს კონკურენტუნარიანი სამუშაო ძალის მომზადება თევზის გადამამუშავების მიმართულებით.
5. დაშვების წინაპირობა/წინაპირობები:

მოდულური პროგრამისთვის-სრული ზოგადი განათლება
ინტეგრირებული პროგრამისთვის-საბაზო განათლება

6. დასაქმების სფერო და შესაძლებლობები: „თევზის გადამამუშავებაში“ (Fish processing)

პროგრამის გავლის შემდეგ პირს შეუძლია დასაქმდეს თევზის და ზღვის პროდუქტების გადამამუშავებელ საწარმოებში, მცურავ საშუალებებზე (გემებზე), აკვაკულტურის ფერმერულ მეურნეობებში. სოფლის მეურნეობის სამინისტროს მიერ დასაქმების პოზიციების ჩამონათვალიდან დასაქმების პოზიციები- თევზის დამამუშავების ოპერატორი, თევზის შებოლვის ოპერატორი, თევზის გადამამუშავების ტექნიკოსი.

7. სტრუქტურა და მოდულები: პროგრამა აერთიანებს ერთ კვალიფიკაციას: 7 ზოგადი მოდული - 15 ჯამური კრედიტის რაოდენობით, 13 პროფესიული მოდული - 55 ჯამური კრედიტის ოდენობით, კონცენტრაცია „თევზის გადამამუშავება“- მოდულები 30 კრედიტი; არჩევითი მოდული-4 კრედიტი.

მოდულების, ქართული ენა A2 და ქართული ენა B1 გავლა სავალდებულოა მხოლოდ იმ პროფესიული სტუდენტებისთვის, რომლებმაც პროფესიულ საგანმანათლებლო პროგრამაზე სწავლის უფლება მოიპოვეს „პროფესიული ტესტირების ჩატარების დებულების დამტკიცების თაობაზე“ საქართველოს განათლებისა და მეცნიერების მინისტრის 2013 წლის 27 სექტემბრის ბრძანება №152/წ ბრძანებით დამტკიცებული დებულების მე-4 მუხლის მე-2 პუნქტით გათვალისწინებულ რუსულ, აზერბაიჯანულ ან სომხურ ენაზე ტესტირების გზით. აღნიშნული პირებისათვის პროფესიულ საგანმანათლებლო პროგრამაზე სწავლება იწყება ქართული ენის მოდულებით.

- არაქართულენოვანი სტუდენტებისათვის პროგრამის მოცულობაა 135 კრედიტი, ხოლო პროგრამის ხანგრძლივობა-26 თვე.
- ქართულენოვანი სტუდენტებისათვის პროგრამის მოცულობაა 105 კრედიტი, ხოლო პროგრამის ხანგრძლივობა-21 თვე.
- ქართულენოვანი სტუდენტებისათვის, ინტეგრირებული პროგრამის შემთხვევაში, პროგრამის მოცულობაა 158 კრედიტი, ხოლო პროგრამის ხანგრძლივობა-32 თვე.
- არაქართულენოვანი სტუდენტებისათვის, ინტეგრირებული პროგრამის შემთხვევაში, პროგრამის მოცულობაა 188 კრედიტი, ხოლო პროგრამის ხანგრძლივობა- 37 თვე.

8. სწავლის შედეგები კონცენტრაციისთვის „თევზის გადამამუშავება“

კურსდამთავრებულს შეუძლია:

- განახორციელოს თევზის საარსებო გარემოს ოპტიმიზაცია;
- მართოს გარემოზე ზემოქმედება მეთევზეობაში;
- დაიცვას შრომის უსაფრთხოების წესები თევზისა და ზღვის პროდუქტების ლაბორატორიაში;
- უზრუნველყოს სამუშაო გარემოს ორგანიზება თევზის გადამამუშავებაში;
- მიიღოს თევზი და ზღვის პროდუქტები;
- განახორციელოს მათი პირველადი დამუშავება;
- მართოს მეთევზეობის ფერმერული მეურნეობა;
- დაამარილოს და დაამარინადოს თევზი და ზღვის პროდუქტები;
- გაყინოს თევზი და ზღვის პროდუქტები;
- შეასრულოს თევზისა და ზღვის პროდუქტების თბური დამუშავება;
- აწარმოოს თევზისა და ზღვის პროდუქტებისგან კონსერვები და პრესერვები;
- აწარმოოს თევზისგან ნახევარფაბრიკატები;
- შეასრულოს თევზისა და ზღვის პროდუქტების გადამამუშავებელ საწარმოში დოკუმენტირება, აღრიცხვიანობა და ანგარიშგება;
- მოამზადოს თევზის კულინარიული ნაწარმი.

9. ჩარჩო დოკუმენტის საფუძველზე პროფესიული საგანმანათლებლო პროგრამის შემუშავება

საგანმანათლებლო დაწესებულებამ ჩარჩო დოკუმენტის საფუძველზე შეიმუშავა ერთი პროფესიული საგანმანათლებლო პროგრამა ორი მიდგომით - მოდულური და პროფესიული საგანმანათლებლო პროგრამა, რომელშიც ინტეგრირებულია ზოგადი განათლების საშუალო საფეხურის სწავლის შედეგები.

10. კვალიფიკაციის მინიჭება

პროფესიული კვალიფიკაციის მინიჭება წარმოადგენს სსიპ კოლეჯის „ფაზისი“ პრეროგატივას. კვალიფიკაციის მოსაპოვებლად სტუდენტმა უნდა დააგროვოს პროფესიულ საგანმანათლებლო პროგრამაში განსაზღვრული მოდულებით გათვალისწინებული კრედიტები.





ბუღალტრული აღრიცხვა - 0411

მიმართულება - ბიზნესი, ადმინისტრირება და სამართალი

1. პროფესიული საგანმანათლებლო პროგრამის სახელწოდება ქართულ და ინგლისურ ენაზე:
ბუღალტრული აღრიცხვა / Accounting
2. ჩარჩო დოკუმენტის სარეგისტრაციო ნომერი, რომლის საფუძველზეც შეიქმნა პროგრამა - 04114-3
3. მისანიჭებელი კვალიფიკაცია ქართულ და ინგლისურ ენაზე
უმაღლესი პროფესიული კვალიფიკაცია ბუღალტრულ აღრიცხვაში / Higher Vocational Qualification in Accounting

აღნიშნული კვალიფიკაცია განათლების საერთაშორისო კლასიფიკატორის ISCED-ის მიხედვით განეკუთვნება დეტალურ სფეროს - „საბუღალტრო აღრიცხვა და დაბეგვრა“, კოდი 0411, აღმწერი - „შეისწავლის ფინანსური ოპერაციების განხორციელებას, აუდიტირებასა და აღრიცხვას.“

4. მიზანი: პროგრამის მიზანია, მოამზადოს და შრომის ბაზარს შესთავაზოს კვალიფიციური ბუღალტერი, რომელიც შეძლებს მონაწილეობის მიღებას სამეწარმეო, არასამეწარმეო, სახელმწიფო ორგანიზაციის / დაწესებულების ან პირის სააღრიცხვო პოლიტიკის დაგეგმვაში, ორგანიზებასა და წარმართვაში; ფინანსური, ბუღალტრული ანგარიშებისა და ჩანაწერების შემოწმებასა და ანალიზს, რათა უზრუნველყოს მათი შესაბამისობა დადგენილ კანონმდებლობასა და სტანდარტებთან; განხორციელებს ბუღალტრულ გატარებებს; შეადგენს და დადგენილი წესით წარადგენს საგადასახადო დეკლარაციებს; უზრუნველყოფს საგადასახადო ვალდებულებების გადარიცხვას სახელმწიფო ბიუჯეტში; ასევე შეძლებს ფინანსურ ანგარიშგების, პირველად სააღრიცხვო და სხვადასხვა სახის ფინანსურ დოკუმენტაციის შედგენას გარე და შიდა მომხმარებლებისათვის.

5. დაშვების წინაპირობა - სრული ზოგადი განათლება

6. დასაქმების სფერო და შესაძლებლობები

ბუღალტრულ აღრიცხვაში უმაღლესი პროფესიული კვალიფიკაციის მფლობელს შეუძლია დასაქმდეს კერძო და საჯარო უწყებებში, არასამთავრობო ორგანიზაციებში საბუღალტრო და საფინანსო სამსახურებში, აუდიტორულ და საკონსულტაციო კომპანიებში მთავარ ბუღალტრად, ბუღალტრის თანაშემწედ/ასისტენტად, ბუღალტერ-მონაგარიშედ. შესაძლებელია თვითდასაქმებაც, კერძო პროფესიული პრაქტიკის განხორციელების გზით.

ეკონომიკური საქმიანობების სახეების ეროვნული კლასიფიკატორის კოდი: 69, 69.20.1

დასაქმების საერთაშორისო კლასიფიკატორი (ISCO) კოდი: 3313

7. სტრუქტურა და მოდულები:

ბუღალტრული აღრიცხვის პროგრამა მოიცავს მეხუთე დონის კვალიფიკაციას. მოცემულია ზოგადი 3 მოდული 11 ჯამური კრედიტების რაოდენობით და სპეციალიზაციის პროფესიული/დარგობრივი 16

მოდული 88 ჯამური კრედიტების რაოდენობით, სულ 99 კრედიტი. პროგრამა მოიცავს სპეციალიზაციის პროფესიულ/დარგობრივ ნაწილში - პრაქტიკის კომპონენტს 90%, ხოლო თეორიულ კომპონენტს 10 %. პროფესიულ საგანმანათლებლო პროგრამა დაგეგმილია შემდეგი თანმიმდევრობით: ზოგადი მოდულების პარალელურად მიმდინარეობს გაცნობითი პრაქტიკა - ბუღალტრული აღრიცხვა, რომლის გავლის შემდეგ ხდება „ბუღალტრული აღრიცხვის საფუძვლების“ მოდულის სწავლება, ხოლო შემდეგ სპეციალიზაციის პროფესიული/დარგობრივ მოდულებისა.

„მოდულების, ქართული ენა A2 და ქართული ენა B1 გავლა სავალდებულოა მხოლოდ იმ პროფესიული სტუდენტებისთვის, რომლებმაც პროფესიულ საგანმანათლებლო პროგრამაზე სწავლის უფლება მოიპოვეს „პროფესიული ტესტირების ჩატარების დებულების დამტკიცების თაობაზე“ საქართველოს



განათლებისა და მეცნიერების მინისტრის 2013 წლის 27 სექტემბრის ბრძანება №152/ნ ბრძანებით დამტკიცებული დებულების მე-4 მუხლის მე-2 პუნქტით გათვალისწინებულ რუსულ, აზერბაიჯანულ ან სომხურ ენაზე ტესტირების გზით აღნიშნული პირებისათვის პროფესიულ საგანმანათლებლო პროგრამაზე სწავლება იწყება ქართული ენის მოდულებით.“

- არაქართულენოვანი სტუდენტებისათვის პროგრამის მოცულობაა 129 კრედიტი, ხოლო პროგრამის ხანგრძლივობა-21 თვე.
- ქართულენოვანი სტუდენტებისათვის პროგრამის მოცულობაა 99 კრედიტი, ხოლო პროგრამის ხანგრძლივობა-16 თვე.

8. სწავლის შედეგები:

კურსდამთავრებულს შეუძლია:

1. შეიმუშაოს სააღრიცხვო პოლიტიკა
2. შეავსოს და არგუმენტირება გაუკეთოს სამუშაო ფორმებს (სააღრიცხვო დოკუმენტები)
3. აწარმოოს ბუღალტრული ოპერაციები
4. შეავსოს და გააგზავნოს დეკლარაციები
5. მოამზადოს ფინანსური ანგარიშგება
6. აწარმოოს ბუღალტრული აღრიცხვა ეკონომიკური საქმიანობის ზოგიერთი სახეობის მიხედვით
7. აწარმოოს კონტროლი სამეურნეო სუბიექტის საბუღალტრო აღრიცხვაზე
8. აწარმოოს მმართველობითი აღრიცხვა
9. შეასრულოს ეკონომიკური ანალიზი.

9. ჩარჩო დოკუმენტის საფუძველზე პროფესიული საგანმანათლებლო პროგრამის შემუშავება

საგანმანათლებლო დაწესებულებამ ჩარჩო დოკუმენტის საფუძველზე შეიმუშავა ერთი პროფესიული საგანმანათლებლო პროგრამა.

10. კვალიფიკაციის მინიჭება კვალიფიკაციის მინიჭება წარმოადგენს სსიპ კოლეჯის „ფაზისი“ პრეროგატივას. კვალიფიკაციის მოსაპოვებლად სტუდენტმა უნდა დააგროვოს პროფესიულ საგანმანათლებლო პროგრამაში განსაზღვრული მოდულებით გათვალისწინებული კრედიტები.

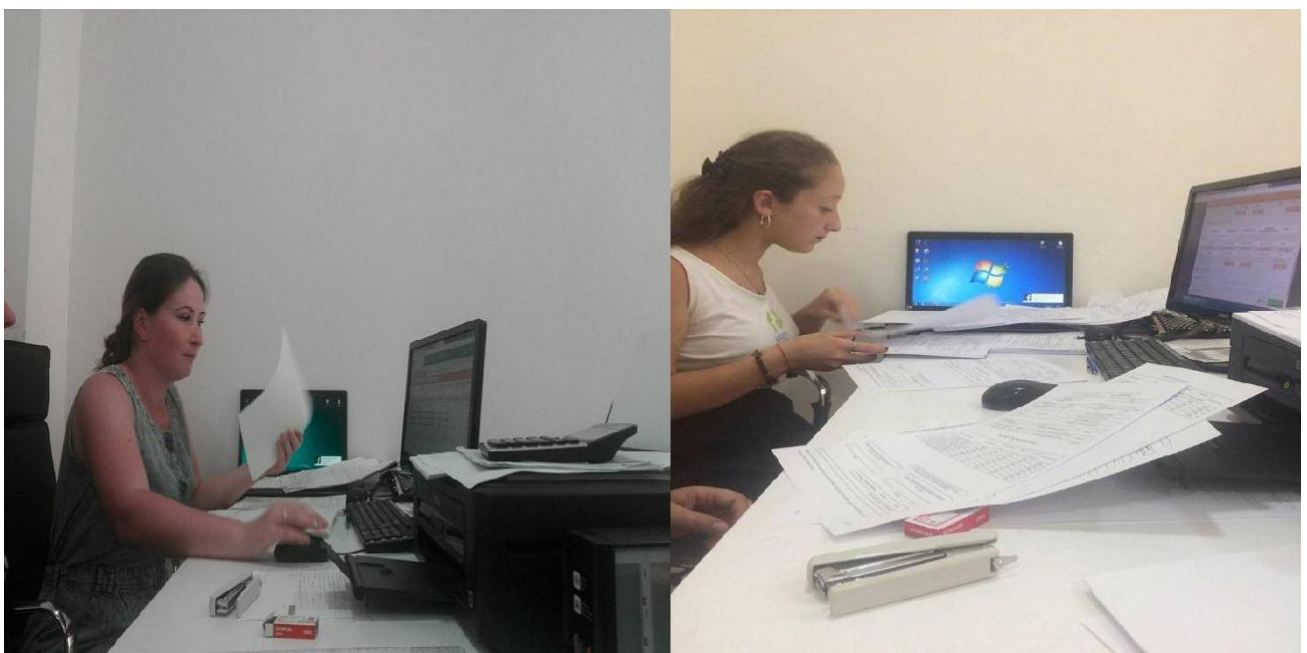



საფინანსო სერვისები - 0412

მიმართულება - ბიზნესი, ადმინისტრირება და სამართალი

- 1. პროფესიული საგანმანათლებლო პროგრამის სახელწოდება ქართულ და ინგლისურ ენაზე - საფინანსო სერვისები / Finance services**
- 2. ჩარჩო დოკუმენტის სარეგისტრაციო ნომერი, რომლის საფუძველზეც შეიქმნა პროგრამა 04117-3**
- 3. მისანიჭებელი კვალიფიკაცია ქართულ და ინგლისურ ენაზე - საბაზო პროფესიული კვალიფიკაცია საფინანსო სერვისებში / Basic Vocational Qualification in Finance Services**
აღნიშნული კვალიფიკაცია განათლების საერთაშორისო კლასიფიკატორის ISCED-ის მიხედვით განეკუთვნება დეტალურ სფეროს - „ფინანსები, საბანკო საქმე და დაზღვევა“, კოდი 0412, აღმწერი - „შეისწავლის საფინანსო საქმიანობისა და მომსახურების დაგეგმვის, ხელმძღვანელობის, ორგანიზებისა და კონტროლის საკითხებს. მოიცავს ორგანიზაციების, ინსტიტუტებისა და ინდივიდების საფინანსო რესურსების კონტროლსა და მონიტორინგს, ასევე კორპორაციებისა და ინდივიდების ფინანსური მომსახურების საკითხებს.“
- 4. მიზანი - პროგრამის მიზანია, მოამზადოს კვალიფიციური საფინანსო სერვისების პერსონალი, რომელიც შეძლებს სხვადასხვა ტიპის საფინანსო მომსახურების გაწევასა და მომხმარებლის საფინანსო სერვისებთან დაკავშირებულ ინფორმირებას. ასევე, საფინანსო სერვისების პროგრამის დანერგვა-განხორციელების ხელშეწყობას.**
- 5. დაშვების წინაპირობები**
 - საბაზო განათლება
 - არანაკლებ 17 წელი
- 6. დასაქმების სფერო და შესაძლებლობები**
საფინანსო სერვისებში საბაზო პროფესიული კვალიფიკაციის მფლობელს შეუძლია დასაქმდეს სხვადასხვა სავაჭრო ობიექტების მოლარედ, მათ შორის - ბილეთების გაყიდვების სალაროებში; ბანკებსა და არასაბანკო საკრედიტო-საფინანსო დაწესებულებებში მოლრისა და ოპერატორის პოზიციაზე, ასევე ნივთების დაგირავებითა და ფულადი თანხების გაცემით დაკავებული აგენტებისა და ბუკმეკერების პოზიციებზე.
 - ეკონომიკური საქმიანობების სახეების ეროვნული კლასიფიკატორის კოდი: 64, 64.1, 64.19, 64.92.0.
 - დასაქმების საერთაშორისო კლასიფიკატორი (ISCO) კოდი: 4312
- 7. სტრუქტურა და მოდულები**
„საფინანსო სერვისების“ პროფესიული საგანმანათლებლო პროგრამა მოიცავს 6 ზოგად მოდულს - ჯამური 16 კრედიტის მოცულობით და 13 პროფესიულ მოდულს 35 კრედიტის მოცულობით. საფინანსო სერვისებში საბაზო პროფესიული კვალიფიკაციის მისანიჭებლად სტუდენტმა უნდა დააგროვოს ჯამურად 51 კრედიტი
მოდულის „ქართული ენა A2“ გავლა სავალდებულოა მხოლოდ იმ პროფესიული სტუდენტებისთვის, რომლებმაც პროფესიულ საგანმანათლებლო პროგრამაზე სწავლის უფლება მოიპოვეს „პროფესიული ტესტირების ჩატარების დებულების დამტკიცების თაობაზე“ საქართველოს განათლებისა და მეცნიერების მინისტრის 2013 წლის 27 სექტემბრის ბრძანება №152/ნ ბრძანებით დამტკიცებული დებულების მე-4 მუხლის მე-2 პუნქტით გათვალისწინებულ რუსულ, აზერბაიჯანულ ან სომხურ ენაზე ტესტირების გზით. აღნიშნული პირებისათვის პროფესიულ საგანმანათლებლო პროგრამაზე სწავლება იწყება ქართული ენის მოდულით.
 - არაქართულენოვანი სტუდენტებისათვის პროგრამის მოცულობაა 66 კრედიტი, ხოლო პროგრამის ხანგრძლივობა-12 თვე.

- ქართულენოვანი სტუდენტებისათვის პროგრამის მოცულობაა 51 კრედიტი, ხოლო პროგრამის ხანგრძლივობა-9.5 თვე.

8. მისანიჭებელი კვალიფიკაციის შესაბამისი სწავლის შედეგები

კურსდამთავრებულს შეუძლია:

1. აწარმოოს ნაღდი და უნაღდო ანგარიშსწორება სავაჭრო ობიექტებში
2. აწარმოოს ნაღდი და უნაღდო ანგარიშსწორება საბანკო დაწესებულებებში
3. განახორციელოს სალარო და საბანკო ოპერაციები
4. შესთავაზოს კლიენტებს საბანკო პროდუქტები
5. ეფექტურად მოემსახუროს კლიენტებს.

9. ჩარჩო დოკუმენტის საფუძველზე პროფესიული საგანმანათლებლო პროგრამის შემუშავება

სსიპ საზოგადოებრივმა კოლეჯმა „ფაზისი“ ჩარჩო დოკუმენტის საფუძველზე შეიმუშავა ერთი პროფესიულ საგანმანათლებლო პროგრამა.

10. კვალიფიკაციის მინიჭება

კვალიფიკაციის მინიჭებაწა რმოა დგენს სსიპ კოლეჯის „ფაზისი“ პრეროგა ტივა ს.

კვალიფიკაციის მოსაპოვებლად სტუდენტმა უნდა დააგროვოს პროფესიულ საგანმანათლებლო პროგრამაში განსაზღვრული მოდულებით გათვალისწინებული კრედიტები.

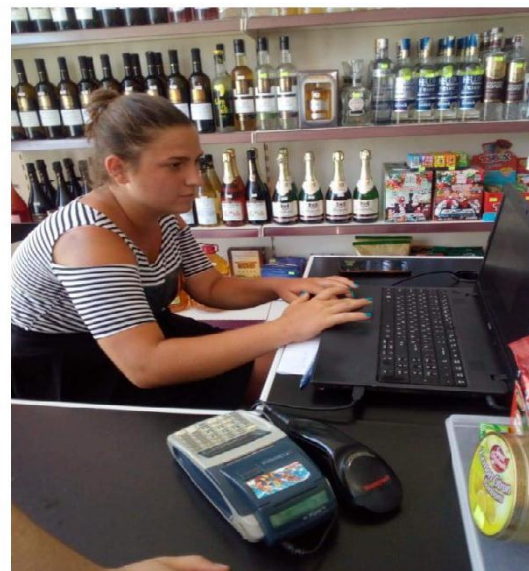
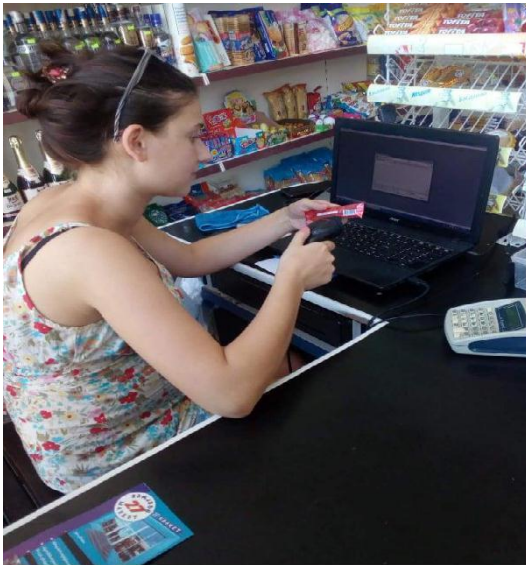



8. სწავლის შედეგები

კურსდამთავრებულს შეუძლია:

1. დაგეგმოს შეხვედრები და მივლინებები
2. მონაწილეობა მიიღოს ბიუჯეტის დაგეგმვაში
3. აწარმოოს მიმოწერა სხვადასხვა საკითხებზე
4. მოამზადოს დოკუმენტების პროექტები
5. მართოს ორგანიზაციის დოკუმენტრუნვა
6. კოორდინირება გაუწიოს ორგანიზაციული ქვედანაყოფების საქმიანობას
7. უზრუნველყოს ინფორმაციის გაცვლა ორგანიზაციის სხვადასხვა ქვედანაყოფილებას შორის.

9. კვალიფიკაციის მინიჭება

კვალიფიკაციის მინიჭება წარმოადგენს სსიპ კოლეჯის „ფაზისი“ პრეროგატივას.

კვალიფიკაციის მოსაპოვებლად პროფესიულმა სტუდენტმა უნდა დააგროვოს პროფესიული საგანმანათლებლო პროგრამით განსაზღვრული მოდულებით გათვალისწინებული კრედიტები.



(მოდულური/დუალური)

მიმართულება - ბიზნესი, ადმინისტრირება; სამართალი.

1. პროფესიული საგანმანათლებლო პროგრამის სახელწოდება ქართულ და ინგლისურ ენაზე:
სატვირთო გადაზიდვების ლოგისტიკა / Freight Transportation Logistics
2. პროფესიული საგანმანათლებლო პროგრამის ჩარჩო დოკუმენტის სარეგისტრაციო ნომერი, რომლის საფუძველზეც შეიქმნა პროგრამა : 04113-3
3. მისანიჭებელი კვალიფიკაციები ქართულ და ინგლისურ ენაზე:
საშუალო პროფესიული კვალიფიკაცია ლოგისტიკაში / Secondary Vocational Qualification in Logistics

აღნიშნული კვალიფიკაცია განათლების საერთაშორისო კლასიფიკატორის ISCED-ის მიხედვით აღნიშნული კვალიფიკაცია განეკუთვნება დეტალურ სფეროს - „მენეჯმენტი და ადმინისტრირება“, კოდი 0413, აღმწერი - „შეისწავლის ორგანიზაციებისა და ინსტიტუციების ფუნქციონირებისა და საქმიანობის დაგეგმვას, ხელმძღვანელობასა და მუშაობას/ოპერირებას. მენეჯმენტის პროგრამები, რომლებიც მოიცავენ ადმინისტრირებას, ეკონომიკას, ფინანსებს და ა.შ. კლასიფიცირდება ამ სფეროში თუ აქცენტი გადატანილია მენეჯმენტსა და ადმინისტრირებაზე.“

4. მიზანი:

პროგრამის მიზანია მოამზადოს მაღალკვალიფიციური სპეციალისტები, რომლებიც დაკისრებულ მოვალეობას შეასრულებენ პროფესიული ეთიკის, შრომისა და უსაფრთხოების ნორმების დაცვით.

5. დაშვების წინაპირობა - სრული ზოგადი განათლება

6. დასაქმების სფერო და შესაძლებლობები:

ლოგისტიკაში საშუალო საფეხურის პროფესიული კვალიფიკაციის მფლობელს, სატვირთო გადაზიდვების ლოგისტიკის მიმართულებით შეუძლია დასაქმდეს ტვირთების გადამზიდვ ექსპედიტორულ და სატრანსპორტო - ლოჯისტიკურ ორგანიზაციებში; საბაჟო-სატრანსპორტო მომსახურების საწარმოებში; სატრანსპორტო-ლოჯისტიკურ ასოციაციებში; სატრანსპორტო და საექსპედიციო ორგანიზაციებში; სხვადასხვა დონის სავაჭრო-ლოგისტიკურ კომპლექსებში; სავაჭრო-შემსყიდველ და საშუამავლო ორგანიზაციებში; მზა პროდუქციის მსხვილ სადისტრიბუტორო ორგანიზაციებში; გამანაწილებელ და ლოგისტიკურ ცენტრებში; საბაჟო ტერმინალური კომპლექსებში; სასაწყობო მეურნეობებში, საბაჟო საწყობებში.

ეკონომიკური საქმიანობების სახეების ეროვნული კლასიფიკატორის კოდები: 49.4; 49.41; 49.41.0; 49.42; 49.42; 49.42.0; 51.2; 51.21; 51.21.0

დასაქმების საერთაშორისო კლასიფიკატორის (ISCO) კოდი: 3323.

7. სტრუქტურა და მოდულები:

ლოგისტიკაში საშუალო პროფესიული კვალიფიკაცია - მოიცავს 5 ზოგად მოდულს, ჯამური 15 კრედიტის რაოდენობით და 11 პროფესიულ მოდულს ჯამური 54 კრედიტის რაოდენობით. ლოგისტიკაში საშუალო პროფესიული კვალიფიკაციის მინიჭებისათვის პირმა უნდა დააგროვოს 69 კრედიტს.

„მოდულების, ქართული ენა A2 და ქართული ენა B1 გავლა სავალდებულოა მხოლოდ იმ პროფესიული სტუდენტებისთვის, რომლებმაც პროფესიულ საგანმანათლებლო პროგრამაზე სწავლის უფლება მოიპოვეს „პროფესიული ტესტირების ჩატარების დებულების დამტკიცების თაობაზე“ საქართველოს განათლებისა და მეცნიერების მინისტრის 2013 წლის 27 სექტემბრის ბრძანება №152/ნ ბრძანებით დამტკიცებული დებულების მე-4 მუხლის მე-2 პუნქტით

გათვალისწინებულ რუსულ, აზერბაიჯანულ ან სომხურ ენაზე ტესტირების გზით. აღნიშნული პირებისათვის პროფესიულ საგანმანათლებლო პროგრამაზე სწავლება იწყება ქართული ენის მოდულებით.“ პროგრამის მოცულობაა:

მოდულურის შემთხვევაში

- არაქართულენოვანი სტუდენტებისათვის 99 კრედიტი, ხოლო პროგრამის ხანგრძლივობა-19 თვე.
- ქართულენოვანი სტუდენტებისათვის პროგრამის მოცულობაა 69 კრედიტი, ხოლო პროგრამის ხანგრძლივობა-14 თვე.

დუალურის შემთხვევაში

- არაქართულენოვანი სტუდენტებისათვის 99 კრედიტი, ხოლო პროგრამის ხანგრძლივობა-23.5 თვე.
- ქართულენოვანი სტუდენტებისათვის პროგრამის მოცულობაა 69 კრედიტი, ხოლო პროგრამის ხანგრძლივობა-18.5 თვე.

8. მისანიჭებელი კვალიფიკაციების შესაბამისი სწავლის შედეგები:

კურსდამთავრებულს შეუძლია:

1. დაგეგმოს სატვირთო გადაზიდვები;
2. გააფორმოს შეკვეთა;
3. განახორციელოს გადაზიდვების მონიტორინგი;
4. შეავსოს სატრანსპორტო დოკუმენტაცია;
5. გადაზიდვების დროს გამოთვალოს ლოგისტიკური დანახარჯები;
6. მიიღოს ტვირთი საწყობში;
7. გააკონტროლოს ნაშთები.

9. ჩარჩო დოკუმენტის საფუძველზე პროფესიული საგანმანათლებლო პროგრამის შემუშავება:

საგანმანათლებლო დაწესებულებამ ჩარჩო დოკუმენტის საფუძველზე შეიმუშავა ერთი პროფესიული საგანმანათლებლო პროგრამა, რომელიც განხორციელდება ორი მიდგომით - მოდულური და დუალური.

10. კვალიფიკაციის მინიჭება

კვალიფიკაციის მინიჭება წარმოადგენს სსიპ კოლეჯის „ვაზისი“ პრეროგატივას.

კვალიფიკაციის მოსაპოვებლად პროფესიულმა სტუდენტმა უნდა დააგროვოს პროფესიულ საგანმანათლებლო პროგრამაში განსაზღვრული მოდულებით გათვალისწინებული კრედიტები.

დუალური მიდგომით პროგრამის განხორციელების შემთხვევაში, სავალდებულო პროფესიული მოდულებით გათვალისწინებული სწავლის შედეგების საათების 51.7% რეალურ სამუშაო გარემოში მიმდინარეობს. კვალიფიკაციის მინიჭების დამატებითი პირობაა საკვალიფიკაციო გამოცდის ჩაბარება.





მიმართულება - ინფორმაციისა და კომუნიკაციის ტექნოლოგიები

1. პროფესიული საგანმანათლებლო პროგრამის სახელწოდება სახელწოდება ქართულ და ინგლისურ ენაზე - ინფორმაციის ტექნოლოგია / Information Technology
2. ჩარჩო დოკუმენტის სარეგისტრაციო ნომერი, რომლის საფუძველზეც შეიქმნა პროგრამა: 06112-3
3. მისანიჭებელი კვალიფიკაციები ქართულ და ინგლისურ ენაზე

საბაზო პროფესიული კვალიფიკაცია ინფორმაციის ტექნოლოგიის მხარდაჭერაში / Basic Vocational Qualification in Information Technology Support

4. მიზანი: პროგრამის მიზანია ინფორმაციული ტექნოლოგიების სფეროსთვის კონკურენტუნარიან კადრის აღზრდის უზრუნველყოფა; პერსონალური კომპიუტერის აპარატურული და პროგრამული უზრუნველყოფის კვალიფიცირებული სპეციალისტის მომზადება, რომელიც ფლობს აპარატურული უზრუნველყოფისა და ოპერაციული სისტემების დაყენების, განახლების, დაზიანებების აღმოფხვრის, ოპტიმიზაციის, დიაგნოსტიკისა და მომსახურებისათვის საჭირო სპეციალურ ტექნიკურ უნარ-ჩვევებს; აქვს სფეროსათვის დამახასიათებელი ძირითადი ფაქტების, პრინციპების, პროცესებისა და ზოგადი კონცეფციების ცოდნა, აცნობიერებს გართულებული ამოცანების შესასრულებლად აუცილებელ ნაბიჯებს.

5. დაშვების წინაპირობა/წინაპირობები: საბაზო განათლება

6. დასაქმების შესაძლებლობები:

ინფორმაციის ტექნოლოგიის მხარდაჭერის საბაზო პროფესიული კვალიფიკაციის მფლობელს შეუძლია დასაქმდეს ტექნიკური მხარდაჭერის სპეციალისტად ნებისმიერ სახელწიფო/მუნიციპალურ ორგანიზაციაში ან/და კერძო კომპანიაში, სადაც გამოიყენება ინფორმაციული ტექნოლოგიები.

7. სტრუქტურა და მოდულები:

საბაზო პროფესიული კვალიფიკაცია ინფორმაციის ტექნოლოგიის მხარდაჭერა მოიცავს 6 ზოგად მოდულს ჯამური 16 კრედიტის ოდენობით. 3 პროფესიულ მოდულს ჯამური 13 კრედიტის ოდენობით. ინფორმაციის ტექნოლოგიის მხარდაჭერაში საბაზო პროფესიული კვალიფიკაციის მინიჭებისთვის პირმა უნდა დააგროვოს 60 კრედიტი.

მოდულის „ქართული ენა A2“ გავლა სავალდებულოა მხოლოდ იმ პროფესიული სტუდენტებისთვის, რომლებმაც პროფესიულ საგანმანათლებლო პროგრამაზე სწავლის უფლება მოიპოვეს „პროფესიული ტესტირების ჩატარების დებულების დამტკიცების თაობაზე“ საქართველოს განათლებისა და მეცნიერების მინისტრის 2013 წლის 27 სექტემბრის ბრძანება №152/ნ ბრძანებით დამტკიცებული დებულების მე-4 მუხლის მე-2

პუნქტით გათვალისწინებულ რუსულ, აზერბაიჯანულ ან სომხურ ენაზე ტესტირების გზით.

აღნიშნული პირებისათვის პროფესიულ საგანმანათლებლო პროგრამაზე სწავლება იწყება ქართული ენის მოდულით.

- არაქართულენოვანი სტუდენტებისათვის პროგრამის მოცულობაა 75 კრედიტი, ხოლო პროგრამის ხანგრძლივობა-13 თვე.
- ქართულენოვანი სტუდენტებისათვის პროგრამის მოცულობაა 60 კრედიტი, ხოლო პროგრამის ხანგრძლივობა-11 თვე.

8. მისანიჭებელი კვალიფიკაციის/კვალიფიკაციების შესაბამისი სწავლის შედეგები:

სწავლის შედეგები საბაზო პროფესიული კვალიფიკაციის ინფორმაციის ტექნოლოგიის მხარდაჭერის მიმართულებით

- ააწყოს და დააკომპლექტოს პერსონალური კომპიუტერი;
- დაამონტაჟოს პერიფერიული მოწყობილობები;
- დააინსტალიროს და გამართოს ოპერაციული სისტემი;
- დააინსტალიროს გამოყენებითი პროგრამული უზრუნველყოფა;
- უზრუნველყოს ოპერაციული სისტემის უსაფრთხოება;
- განასხვავოს ქსელების ფუნდამენტური პრინციპები და ტიპები;
- გაარჩიოს ქსელში ინფორმაციის მიმოცვლის მოდელების (TCP/IP, OSI) შრეები და ამ შრეებზე მომუშავე პორტები და ოქმი;
- გამართოს მარტივი სადენიანი და უსადენო შიდა ქსელი;
- შეაფასოს აპარატურული და პროგრამული რისკები და განსაზღვროს პრევენციული ზომები;

9. პროფესიული კვალიფიკაციის მინიჭება

კვალიფიკაციის მინიჭება წარმოადგენს სსიპ კოლეჯის „ფაზისი“ პრეროგატივას.

კვალიფიკაციის მოსაპოვებლად სტუდენტმა უნდა დააგროვოს პროფესიულ საგანმანათლებლო პროგრამაში განსაზღვრული მოდულებით გათვალისწინებული კრედიტები.





მიმართულება - ინჟინერია, წარმოება და მშენებლობა

(განხორციელების ადგილი - ფოთი; ხობის მუნიციპალიტეტი-სოფელი ნოჯიხევი.)

1. პროფესიული საგანმანათლებლო პროგრამის სახელწოდება ქართულ და ინგლისურ ენაზე - ელექტრობა / Electricity
2. ჩარჩო დოკუმენტის სარეგისტრაციო ნომერი, რომლის საფუძველზეც შეიქმნა პროგრამა 07313-3
3. მისანიჭებელი კვალიფიკაციები ქართულ და ინგლისურ ენაზე - საბაზო პროფესიული კვალიფიკაცია ელექტრობაში / Basic Vocational Qualification in Electricity;

აღნიშნული კვალიფიკაცია განათლების საერთაშორისო კლასიფიკატორის ISCED-ის მიხედვით განეკუთვნება დეტალურ სფეროს - ელექტროტექნიკა და ენერჯია - კოდი 0713. აღმწერი - „შეისწავლის სამრეწველო და კომერციულ საწარმოებში, ასევე საყოფაცხოვრებო პირობებში ელექტრო გაყვანილობისა და ელექტრომოწყობილობების მონტაჟს, ექსპლუატაციას, შეკეთებასა და ხარვეზების დიაგნოსტიკას. მოიცავს მიწისქვეშა და მიწისზედა ელექტროგაყვანილობის სადისტრიბუციო ქსელების მონტაჟსა და ექსპლუატაციას. ენერჯია შეისწავლის ენერჯიის გენერირებას“.

4. მიზანი: პროგრამის მიზანია, უზრუნველყოს კონკურენტუნარიანი კადრების მომზადება ელექტრობაში (დაბალი ძაბვის ელექტრობა).
5. დაშვების წინაპირობა/წინაპირობები - საბაზო განათლება;
6. დასაქმების სფერო და შესაძლებლობები

- ელექტრობის საბაზო პროფესიული კვალიფიკაციის მფლობელს შეუძლია დასაქმდეს ნებისმიერ ორგანიზაციაში ელექტრულ დანადგარებისა და სხვა ელექტრულ აპარატურის მომსახურე პირად: ელექტრიკოსად; ელექტროტექნიკური სისტემების მემონტაჟედ; შენობის ელექტრიკოსად; მომმარაგებელ-ელექტრიკოსად; ელექტრო-მექანიკოსად; ელექტრო გაყვანილობის და ფიტინგების მემონტაჟედ; განათების სისტემების მემონტაჟედ; ხანძარსაწინააღმდეგო სიგნალიზაციის მემონტაჟედ; დამცავი სიგნალიზაციის მემონტაჟედ; ქუჩების განათების და ელექტრული სასიგნალო მოწყობილობების მემონტაჟედ; ასაფრენ-დასაფრენი ბილიკების განათების მემონტაჟედ; და მზის ენერჯიის ელექტრული კოლექტორების მემონტაჟედ
- ეკონომიკური საქმიანობების სახეების ეროვნული კლასიფიკატორის კოდი: 35.
- დასაქმების საერთაშორისო კლასიფიკატორის (ISCO) კოდი: 7411; 7412; 7413.

7. პროგრამის სტრუქტურა და მოდულები

- საბაზო პროფესიული კვალიფიკაცია ელექტრობა მოიცავს 4 ზოგად მოდულს ჯამური 10

კრედიტის ოდენობით. 6 სავალდებულო პროფესიულ მოდულს ჯამური 28 კრედიტის ოდენობით. 1 არჩევით მოდულს ჯამური 4 კრედიტის ოდენობით. ელექტრობაში საბაზო პროფესიული კვალიფიკაციის მინიჭებისთვის პირმა უნდა დააგროვოს 56 კრედიტი.

მოდულის „ქართული ენა A2“ გავლა სავალდებულოა მხოლოდ იმ პროფესიული სტუდენტებისთვის, რომლებმაც პროფესიულ საგანმანათლებლო პროგრამაზე სწავლის უფლება მოიპოვეს „პროფესიული ტესტირების ჩატარების დებულების დამტკიცების თაობაზე“ საქართველოს განათლებისა და მეცნიერების მინისტრის 2013 წლის 27 სექტემბრის ბრძანება №152/ნ ბრძანებით დამტკიცებული დებულების მე-4 მუხლის მე-2 პუნქტით გათვალისწინებულ რუსულ, აზერბაიჯანულ ან სომხურ ენაზე ტესტირების გზით. აღნიშნული პირებისათვის პროფესიულ საგანმანათლებლო პროგრამაზე სწავლება იწყება ქართული ენის მოდულით.

- არაქართულენოვანი სტუდენტებისათვის პროგრამის მოცულობაა 71 კრედიტი, ხოლო პროგრამის ხანგრძლივობა-12 თვე.
- ქართულენოვანი სტუდენტებისათვის პროგრამის მოცულობაა 56 კრედიტი, ხოლო პროგრამის ხანგრძლივობა-9 თვე.



8. მისანიჭებელი კვალიფიკაციების შესაბამისი სწავლის შედეგები

კურსდამთავრებულს შეუძლია:

სწავლის შედეგები საბაზო პროფესიული კვალიფიკაციის ელექტროობის მიმართულებით

1. გაუწიოს დაზარალებულს პირველადი სამედიცინო დახმარება
2. გამოიყენოს ელექტრული ტექნოლოგიები, ელექტროობის წარმოების, გადაცემისა და განაწილების საშუალებები
3. დაამონტაჟოს და შეამოწმოს განათება და ელექტრული წრედები საშინაო და მცირე საწარმოო გარემოში
4. მოიპოვოს და გამოიყენოს საინჟინრო ინფორმაცია საკომუნიკაციო ტექნოლოგიის (ICT) გამოყენებით
5. გამოთვალოს ფიგურათა მოცულობა, ფართობი და გამოიყენოს მონაცემთა გამოსახვის სტატისტიკური მეთოდები
6. წაიკითხოს და დახაზოს საინჟინრო ნახაზები სხვადასხვა ტექნიკის, მათ შორის კომპიუტერზე დაფუძნებული ხაზვის სისტემის (CAD) გამოყენებით
7. შექმნას და წარადგინოს პროექტი.

9. კვალიფიკაციის მინიჭება

კვალიფიკაციის მინიჭება სსიპ კოლეჯის „ფაზისი“ პრეროგატივაა .

პროფესიული კვალიფიკაციის მოსაპოვებლად პროფესიულმა სტუდენტმა უნდა დააგროვოს პროფესიულ საგანმანათლებლო პროგრამაში განსაზღვრული მოდულებით გათვალისწინებული კრედიტები.





შედულება -0715

მიმართულება - ინჟინერია, წარმოება და მშენებლობა

1. პროფესიული საგანმანათლებლო პროგრამის სახელწოდებაქართულ და ინგლისურ ენაზე - შედულება/Welding
2. პროფესიული საგანმანათლებლო პროგრამის ჩარჩო დოკუმენტის სარეგისტრაციო ნომერი, რომლის საფუძველზეც შეიქმნა პროგრამა:07310-3
3. მისანიჭებელი კვალიფიკაციები ქართულ და ინგლისურ ენაზე

საბაზო პროფესიული კვალიფიკაცია შედულებაში / Basic Vocational Qualification in Welding

აღნიშნული კვალიფიკაცია განათლების საერთაშორისო კლასიფიკატორის ISCED-ის მიხედვით განეკუთვნება დეტალურ სფეროს - მექანიკა და ლითონის საქმე - კოდი 0715. აღმწერი - „შეისწავლის მანქანების, მექანიკური საწარმოებისა და სისტემების, ასევე ლითონის პროდუქციის დაგეგმვას, პროექტირებას, განვითარებას, წარმოებას, ფუნქციონირებასა და მონიტორინგს. ის მოიცავს პროდუქციის წარმოებისა და მომსახურებისთვის განკუთვნილი მანქანა - დანადგარების პროექტირებასა და ფუნქციონირებას. ეს დეტალური სფერო ფოკუსირებულია მანქანებზე/მოწყობილობებზე, მექანიკურ სისტემებსა და ლითონის პროდუქციაზე“.

4. მიზანი - პროფესიული საგანმანათლებლო პროგრამის მიზანია უზრუნველყოს როგორც ადგილობრივ, ასევე საერთაშორისო ბაზარზე კონკურენტუნარიანი კარდის მომზადება.
5. დაშვების წინაპირობები

- საბაზო პროფესიული კვალიფიკაცია - საბაზო განათლება;
- „სამედიცინო დოკუმენტაცია ფორმა №IV -100/ა“, ჯანმრთელობის დამადასტურებელი ცნობა.

6. დასაქმების სფერო და შესაძლებლობები

შედულების საბაზო პროფესიული კვალიფიკაციის მფლობელს შეუძლია დასაქმდეს ისეთ პროფესიებზე როგორცაა - შემდულებლები და აირმჭრელები, რომლებიც ადულებენ და ჭრიან ლითონის ნაწილებს აირის სანთურის, ელექტრორკალური ან სხვა გამაცხელებელი საშუალებების გამოყენებით, შესაბამისად დასაქმების შესაძლებლობებია შესაბამის ორგანიზაციებსა და სფეროში.

7. სტრუქტურა და მოდულები

საბაზო პროფესიული კვალიფიკაცია შედულებაში მოიცავს 2 ზოგად მოდულს ჯამური 6 კრედიტის რაოდენობით. 9 საერთო პროფესიულ მოდულს ჯამური 32 კრედიტის რაოდენობით. შედულებაში საბაზო პროფესიული კვალიფიკაციის მინიჭებისთვის პირმა უნდა დააგროვოს 38 კრედიტი.

მოდულის „ქართულიენა A2“ გავლა სავალდებულოა მხოლოდ იმ პროფესიული სტუდენტებისთვის, რომლებმაც პროფესიულ საგანმანათლებლო პროგრამაზე სწავლის უფლება მოიპოვეს „პროფესიული ტესტირების ჩატარების დებულების დამტკიცების თაობაზე“ საქართველოს განათლებისა და მეცნიერების მინისტრის 2013 წლის 27 სექტემბრის ბრძანება №152/ნ ბრძანებით დამტკიცებული დებულები სმე-4 მუხლის მე-2 პუნქტით გათვალისწინებულ რუსულ, აზერბაიჯანულ ან სომხურ ენაზე ტესტირების გზით. აღნიშნული პირებისათვის პროფესიულ საგანმანათლებლო პროგრამაზე სწავლება იწყება ქართული ენის მოდულით.

- არაქართულენოვანი სტუდენტებისათვის პროგრამის მოცულობაა 53კრედიტი, ხოლოპროგრამის ხანგრძლივობა-9თვე.
- ქართულენოვანისტუდენტებისათვისპროგრამისმოცულობაა38 კრედიტი, ხოლოპროგრამისხანგრძლივობა-6თვე

8. სწავლის შედეგები საბაზო პროფესიული კვალიფიკაციის შედეგების მიმართულებით კურსდამთავრებულს შეუძლია:

1. შეადგლოს ლითონის ნაწილები აირისსანთურით, ელექტრორკალით, თერმული ნაერთებით ან სხვა მეთოდებით
2. გამოიყენოს სარჩილავი ტყვიის შემცველი ნაკეთობების (მილების, ზედაპირების და სხვა) შესაკეთებლად
3. შეაერთოს ლითონის ნაწილები მყარი კომპონენტით
4. დაჭრას ლითონი აირის სანთურის ან ელექტრორკალის გამოყენებით
5. შეაერთოს ლითონის ნაწილები ხელის სარჩილავით, რბილი კომპონენტით
6. შეარჩიოს თერმული მომზადების, მორგების, შედეგების პროცესის რეჟიმი მასალის არასასურველი დეფორმაციის, გადახურების, გადაგრეხვის, შეკუმშვის, გაფართოების აცილების მიზნით
7. დაადგინოს დეფექტები და წუნები
8. შეამოწმოს შესრულებული სამუშაოების სიზუსტე სპეციფიკაციით დადგენილ ნორმებთან შესაბამისობაზე.

9. კვალიფიკაციის მინიჭება

კვალიფიკაციის მინიჭება არის სსიპ კოლეჯის „ფაზისი“ პრეროგატივა .

კვალიფიკაციის მოსაპოვებლად პროფესიულმა სტუდენტმა უნდა დააგროვოს პროფესიული საგანმანათლებლო პროგრამით განსაზღვრული მოდულებით გათვალისწინებული კრედიტები.





მიმართულება - ინჟინერია, წარმოება და მშენებლობა

1. ჩარჩო დოკუმენტის სახელწოდება ქართულ და ინგლისურ ენაზე რომლის საფუძველზეც შემუშავებულია პროგრამა:- ავტოსატრანსპორტო საშუალებებისა და სპეცდანიშნულების ავტოსატრანსპორტის სერვისი / Vehicles Body and Special Purpose Techniques Service

2. ჩარჩო დოკუმენტის სარეგისტრაციო ნომერი, რომლის საფუძველზეც შემუშავებულია პროგრამა:
07119-3

3. მისანიჭებელი კვალიფიკაციები ქართულ და ინგლისურ ენებზე:

საბაზო პროფესიული კვალიფიკაცია მსუბუქი ავტომობილის შეკეთებაში / Basic Vocational Qualification in Vehicle Repair

აღნიშნული კვალიფიკაცია განათლების საერთაშორისო კლასიფიკატორის ISCED-ის მიხედვით განეკუთვნება დეტალურ სფეროს - ძრავიანი ტრანსპორტი, გემები და საჰაერო ხომალდები, კოდი - 0716, აღმწერი - „შეისწავლის ძრავიანი ტრანსპორტის (მ.შ. დედამიწაზე მოძრავი მანქანები და სასოფლო - სამეურნეო მანქანები, გემები, მატარებლები, საჰაერო ხომალდები) დაპროექტებას, განვითარებას, წარმოებას, ექსპლუატაციას, ხარვეზების დიაგნოსტიკას, რემონტსა და მომსახურებას. ამ სფეროსთვის ჩვეულებრივია ლითონის სტრუქტურისა და ძრავების შესწავლის კომბინირება.“

4. მიზანი:

პროგრამის მიზანია, უზრუნველყოს ადგენითი სამუშაოების ჩატარება, მოდერნიზება და შეკეთება. პროგრამის მიზანია სტუდენტს შეუქმნას სასწავლო გარემო და პირობები მსუბუქი ავტომობილის სავალი ნაწილის ტექნიკოსისათვის საჭირო ცოდნისა და უნარ-ჩვევების შესაძენად. პროგრამის მიზანია კვალიფიციური სპეციალისტის მომზადება, რომელსაც წარმოების პროცესის გათვალისწინებით, წესების მიხედვით, შეუძლია სავალნაწილში უწყესივრობების აღმოჩენა და აღმოფხვრა, მსუბუქი ავტომობილის სავალი ნაწილის შეკეთების სწორი ორგანიზება და სამუშაოების მაღალ კვალიფიციური შესრულება.

5. დაშვების წინაპირობები:

- საბაზო პროფესიული კვალიფიკაცია მსუბუქი ავტომობილის შეკეთებაში - **საბაზო განათლება**

6. დასაქმების სფერო და შესაძლებლობები:

მსუბუქი ავტომობილის შეკეთებაში საბაზო პროფესიული კვალიფიკაციის მფლობელს შეუძლია, სავალი ნაწილის მექანიკოსად, დიაგნოსტიკოსად.

ეკონომიკური საქმიანობების სახეების ეროვნული კლასიფიკატორის კოდები: 45.2; 45.20; 45.20.0

დასაქმების საერთაშორისო კლასიფიკატორის (ISCO) კოდი: 7231.

7. სტრუქტურა და მოდულები

საბაზო პროფესიული კვალიფიკაცია მსუბუქი ავტომობილის შეკეთებაში (სავალი ნაწილის შეკეთება)- მოიცავს 6 ზოგად მოდულს ჯამური 16 კრედიტის რაოდენობით, 6 საერთო პროფესიულ მოდულს ჯამური 17 კრედიტის რაოდენობით, 4 პროფესიულ მოდულს ჯამური 10 კრედიტის რაოდენობით, სავალი ნაწილის შეკეთება - მოიცავს 5 მოდულს ჯამური 15 კრედიტის რაოდენობით პირმა მსუბუქი ავტომობილის შეკეთებაში საბაზო პროფესიული კვალიფიკაციის მისანიჭებლად უნდა დააგროვოს 58 კრედიტი

მოდულების, ქართული ენა A2 გავლა სავალდებულოა მხოლოდ იმ პროფესიული

სტუდენტებისთვის, რომლებმაც პროფესიულ საგანმანათლებლო პროგრამაზე სწავლის უფლება მოიპოვეს „პროფესიული ტესტირების ჩატარების დებულების დამტკიცების თაობაზე“ საქართველოს განათლებისა და მეცნიერების მინისტრის 2013 წლის 27 სექტემბრის ბრძანება №152/ნ ბრძანებით დამტკიცებული დებულების მე-4 მუხლის მე-2 პუნქტით გათვალისწინებულ რუსულ, აზერბაიჯანულ ან სომხურ ენაზე ტესტირების გზით. აღნიშნული პირებისათვის პროფესიულ საგანმანათლებლო პროგრამაზე სწავლება იწყება ქართული ენის მოდულები

პროგრამის ხანგრძლივობა:

- არაქართულენოვანი სტუდენტებისათვის პროგრამის მოცულობაა 73 კრედიტი, ხოლო პროგრამის ხანგრძლივობა-13 თვე.



- ქართულენოვანი სტუდენტებისათვის პროგრამის მოცულობაა 58 კრედიტი, ხოლო პროგრამის ხანგრძლივობა-11 თვე.

8. მისანიჭებელი კვალიფიკაციის შესაბამისი სწავლის შედეგები კურსდამთავრებულს შეუძლია:

საერთო სწავლის შედეგები:

1. მოახდინოს სატრანსპორტო საშუალებების, დაკიდების სისტემის საჭით მართვისა და სამუხრუჭე სისტემების, ტრანსმისიის და შიგა წვის ძრავების კლასიფიცირება
2. ჩაატაროს ზოგადი ელექტროტექნიკური და ელექტრონული გაზომვები;
3. წარმართოს საქმიანობა შრომის უსაფრთხოებისა და გარემოს დაცვითი წესების გათვალისწინებით
4. წარმართოს დამკვეთთან ეფექტური კომუნიკაცია.

სწავლის შედეგები მსუბუქი ავტომობილის შეკეთების მიმართულებით:

- მოახდინოს დაკიდების, საჭით მართვის, სამუხრუჭე სისტემის კლასიფიკაცია
- წაიკითხოს და გაანალიზოს ბლოკ-სქემები და პრინციპული სქემები
- მოახდინოს ავტოსატრანსპორტო საშუალებების, გადაცემათა კოლოფების, წამყვანი ხიდების და მათი
- ამძრავების კლასიფიკაცია მუშაობის პრინციპის მიხედვით
- მოახდინოს შიგაწვის ძრავების კლასიფიკაცია აგებულების, ცილინდრების განლაგების, საწვავის ტიპების და ჰაერის მიწოდების სისტემის მიხედვით.

სწავლის შედეგები კონცენტრაციისთვის „სავალი ნაწილის შეკეთება“ :

- განახორციელოს ავტომობილის სამუხრუჭე სისტემის, დაკიდების სისტემის, საჭით მართვის სისტემების, წამყვანი ხიდებისა და ამძრავების სერვისი
- მოხსნას და დააყენოს გადაცემათა კოლოფი.

- 9. კვალიფიკაციის მინიჭება:** კვალიფიკაციის მინიჭება წარმოადგენს სსიპ კოლეჯის „ვაზისი“ პრეროგატივას. კვალიფიკაციის მოსაპოვებლად პროფესიულმა სტუდენტმა უნდა დააგროვოს პროფესიულ საგანმანათლებლო პროგრამაში განსაზღვრული მოდულებით გათვალისწინებული კრედიტები.





„მსუბუქი ავტომობილის ძრავის შეკეთება“- 0716

მიმართულება - ინჟინერია, წარმოება და მშენებლობა

(განხორციელების ადგილი - ფოთი; ხობის მუნიციპალიტეტი-სოფელი ნოჯიხევი.)

1. ჩარჩო დოკუმენტის სახელწოდება ქართულ და ინგლისურ ენაზე რომლის საფუძველზეც

შემუშავებულია პროგრამა:- ავტოსატრანსპორტო საშუალებებისა და სპეცდანიშნულების ავტოსატრანსპორტის სერვისი / Vehicles Body and Special Purpose Techniques Service

2. ჩარჩო დოკუმენტის სარეგისტრაციო ნომერი, რომლის საფუძველზეც შემუშავებულია პროგრამა: 07119-3

3. მისანიჭებელი კვალიფიკაციები ქართულ და ინგლისურ ენებზე:

საბაზო პროფესიული კვალიფიკაცია მსუბუქი ავტომობილის შეკეთებაში / Basic Vocational Qualification in Vehicle Repair

4. მიზანი: პროგრამის მიზანია, სატრანსპორტო სფეროში აღდგენითი სამუშაოების ჩატარება, მოდერნიზება და შეკეთება. პროგრამის მიზანია მოამზადოს სტუდენტი რომელსაც კვალიფიკაციის შესაბამისად შეეძლება ძრავისა და მისი მექანიზმებისა და აგრეგატების

ტექნიკური მდგომარეობის დადგენა, კვანძებისა და დეტალების ვარგისიანობის დამოუკიდებლად შეფასება, კომპლექტაცია, შეკეთება, აწყობა, გამოცდა, გასახმარისება, ადგილზე მიყენება ტექნოლოგიური რუკებისა და ტექნიკური პირობების მოთხოვნების შესაბამისად, სამუშაო ადგილის ორგანიზაცია უსაფრთხოების ტექნიკის ნორმების გათვალისწინებით

5. დაშვების წინაპირობები:

- საბაზო პროფესიული კვალიფიკაცია მსუბუქი ავტომობილის შეკეთებაში - საბაზო განათლება

6. დასაქმების სფერო და შესაძლებლობები:

მსუბუქი ავტომობილის შეკეთებაში საბაზო პროფესიული კვალიფიკაციის მფლობელს შეუძლია დასაქმდეს ავტომობილის სამუხრუჭე სისტემის ტექნიკოსად, ძრავას მექანიკოსად (საავტომობილო ტრანსპორტი), ძრავას მექანიკოსად (აგრარული ტექნიკა), ავტოსერვისის მექანიკოსად, ელექტრიკოსად, სავალი ნაწილის მექანიკოსად, დიაგნოსტიკოსად.

- ეკონომიკური საქმიანობების სახეების ეროვნული კლასიფიკატორის კოდები: 45.2; 45.20; 45.20.0
- დასაქმების საერთაშორისო კლასიფიკატორის (ISCO) კოდი: 7231.

7. სტრუქტურა და მოდულები

საბაზო პროფესიული კვალიფიკაცია მსუბუქი ავტომობილის შეკეთებაში (სავალი ნაწილის შეკეთება)- მოიცავს 6 ზოგად მოდულს ჯამური 16 კრედიტის რაოდენობით, 6 საერთო პროფესიულ მოდულს ჯამური 17 კრედიტის რაოდენობით, 4 პროფესიულ მოდულს ჯამური 10 კრედიტის რაოდენობით, ძრავის შეკეთება - მოიცავს კონცენტრაციის 5 მოდულს ჯამური 14 კრედიტის რაოდენობით.

პირმა მსუბუქი ავტომობილის შეკეთებაში საბაზო პროფესიული კვალიფიკაციის მისანიჭებლად უნდა დააგროვოს 57 კრედიტი.

მოდულების, ქართული ენა A2 გავლა სავალდებულოა მხოლოდ იმ პროფესიული სტუდენტებისთვის, რომლებმაც პროფესიულ საგანმანათლებლო პროგრამაზე სწავლის უფლება

მოიპოვეს „პროფესიული ტესტირების ჩატარების დებულების დამტკიცების თაობაზე“ საქართველოს განათლებისა და მეცნიერების მინისტრის 2013 წლის 27 სექტემბრის ბრძანება №152/ნ ბრძანებით დამტკიცებული დებულების მე-4 მუხლის მე-2 პუნქტით გათვალისწინებულ რუსულ, აზერბაიჯანულ ან სომხურ ენაზე ტესტირების გზით. აღნიშნული პირებისათვის პროფესიულ საგანმანათლებლო პროგრამაზე სწავლება იწყება ქართული ენის მოდულებით.



პროგრამის ხანგრძლივობა:

- არაქართულენოვანი სტუდენტებისათვის პროგრამის მოცულობაა 72 კრედიტი, ხოლო პროგრამის ხანგრძლივობა-13 თვე.
- ქართულენოვანი სტუდენტებისათვის პროგრამის მოცულობაა 57 კრედიტი, ხოლო პროგრამის ხანგრძლივობა-10 თვე.

8. მისანიჭებელი კვალიფიკაციის შესაბამისი სწავლის შედეგები

კურსდამთავრებულს შეუძლია

საერთო სწავლის შედეგები:

- მოახდინოს სატრანსპორტო საშუალებების, დაკიდების სისტემის საჭით მართვისა და სამუხრუჭე სისტემების, ტრანსმისიის და შიგა წვის ძრავების კლასიფიცირება
- ჩატაროს ზოგადი ელექტროტექნიკური და ელექტრონული გაზომვები
- წარმართოს საქმიანობა შრომის უსაფრთხოებისა და გარემოს დაცვითი წესების გათვალისწინებით
- წარმართოს დამკვეთთან ეფექტური კომუნიკაცია

სწავლის შედეგები მსუბუქი ავტომობილის შეკეთების მიმართულებით:

- მოახდინოს დაკიდების, სჭით მართვის, სამუხრუჭე სისტემის კლასიფიკაცია
- წაიკითხოს და გაანალიზოს ბლოკ-სქემები და პრინციპული სქემები
- მოახდინოს ავტოსატრანსპორტო საშუალებების, გადაცემათა კოლოფების, წამყვანი ხიდების და მათი ამძრავების კლასიფიკაცია მუშაობის პრინციპის მიხედვით
- მოახდინოს შიგაწვის ძრავების კლასიფიკაცია აგებულების, ცილინდრების განლაგების, საწვავის ტიპების და ჰაერის მიწოდების სისტემის მიხედვით.

სწავლის შედეგები „ძრავას შეკეთება“ :

- განახორციელოს ძრავას საწვავით კვების სისტემების, ძრავას მექანიზმების, ძრავას გაგრილება-შეზეთვის სისტემის სერვისი
- მოახდინოს ძრავას ზოგადი დიაგნოსტიკა
- ამოიღოს და ჩადგას ძრავა.

9. ჩარჩო დოკუმენტის საფუძველზე პროფესიული საგანმანათლებლო პროგრამის შემუშავება

საგანმანათლებლო დაწესებულებამ ჩარჩო დოკუმენტის საფუძველზე შეიმუშავა ერთი პროფესიული საგანმანათლებლო პროგრამა.

11. კვალიფიკაციის მინიჭება: კვალიფიკაციის მინიჭება წარმოადგენს სსიპ კოლეჯის „ვაზისი“ პრეროგატივას.

კვალიფიკაციის მოსაპოვებლად პროფესიულმა სტუდენტმა უნდა დააგროვოს პროფესიული საგანმანათლებლო პროგრამაში განსაზღვრული მოდულებით გათვალისწინებული კრედიტები.

ხოლო კვალიფიკაცია ენიჭება მე





„შრომის უსაფრთხოებისა და გარემოსდაცვითი ტექნოლოგიები“-0712

მიმართულება - ინჟინერია, წარმოება და მშენებლობა

1. ჩარჩო დოკუმენტის სახელწოდება ქართულ და ინგლისურ ენაზე რომლის საფუძველზეც შემუშავებულია პროგრამა: - შრომის უსაფრთხოებისა და გარემოსდაცვითი ტექნოლოგიები/Occupational Safety and Environmental Technology

2. ჩარჩო დოკუმენტის სარეგისტრაციო ნომერი, რომლის საფუძველზეც შემუშავებულია პროგრამა - 07311-3

3. მისანიჭებელი კვალიფიკაცია ქართულ და ინგლისურ ენაზე - უმაღლესი პროფესიული კვალიფიკაცია შრომის უსაფრთხოებისა და გარემოსდაცვით ტექნოლოგიებში / Higher Vocational Qualification in Occupational Safety and Environmental Technology

აღნიშნული კვალიფიკაციები განათლების საერთაშორისო კლასიფიკატორის ISCED-ის მიხედვით განეკუთვნება დეტალურ სფეროს -“გარემოსდაცვითი ტექნოლოგიები” - კოდი 0712, აღმწერი - „შეისწავლის გარემოს დამაბინძურებელი ნივთიერებებისა და ნარჩენების მინიმუმამდე შემცირების, ასევე გარემოს დაბინძურების თავიდან აცილების პროცესებს. იგი მოიცავს ჰაერის, წყლის, ნიადაგის და ა.შ. კონტროლთან დაკავშირებულ პროგრამებს”

4. მიზანი

პროგრამის მიზანია, კვალიფიციური კადრის მომზადება, რომელიც შეძლებს შეიმუშაოს სამუშაო სივრცეში მყოფი პირების სიცოცხლის, ჯანმრთელობისა და გარემოს დაცვის მექანიზმს, შექმნის პირობებს ჯანსაღი და ღირსეული საქმიანობისთვის საქართველოს კანონმდებლობით გათვალისწინებული სტანდარტების შესაბამისად და უზრუნველყოფს შრომის დაცვითი ღონისძიებების დანერგვასა და მართვას.

5. დაშვების წინაპირობა - სრული ზოგადი განათლება

6. დასაქმების სფერო და შესაძლებლობები

შრომის უსაფრთხოებისა და გარემოსდაცვითი ტექნოლოგიების მენეჯერი/სპეციალისტი შეიძლება დასაქმდეს:

სხვადასხვა სფეროების: მშენებლობის, ელექტრომომარაგების, წყალმომარაგების, ნავთობისა და გაზის, ლოჯისტიკის, ტრანსპორტის, მძიმე მრეწველობის, სამთო მრეწველობის, საზღვაო პორტების, კომუნიკაციების, ტურიზმის, სარესტორნო, გასართობ, სავაჭრო, საგანმანათლებლო დაწესებულებებში: უსაფრთხოების ინსპექტორად/მენეჯერად; ჯანმრთელობის დაცვის ინსპექტორად/მენეჯერად; შრომის, ჯანმრთელობის და უსაფრთხოების ინსპექტორად/მენეჯერად; დაბინძურების ინსპექტორად; ჯანსაღი სამუშაო გარემოს დაცვის ოფიცერად; შრომის უსაფრთხოების და ჯანმრთელობის დაცვის მრჩეველად; გარემოს დაცვის მრჩეველად; შრომის ჰიგიენის სპეციალისტად/მენეჯერად; ნარჩენების შეგროვების

სპეციალისტად; ნარჩენების დამუშავება-მოცილების სპეციალისტად; დაბინძურებისაგან გასუფთავება-ნარჩენების მართვის ინსპექტორად; უსაფრთხოების დაცვის სპეციალისტად/ მენეჯერად; შრომის უსაფრთხოებისა და გარემოსდაცვითი ტექნოლოგიების მენეჯერად ან სპეციალისტად; სახელმწიფოს შრომის ინსპექტირების სამსახურებში შრომის უსაფრთხოებისა და გარემოსდაცვითი ტექნოლოგიების მენეჯერად ან სპეციალისტად; სხვადასხვა კერძო და სახელმწიფო სტრუქტურებსა და ორგანიზაციებში შრომის უსაფრთხოებისა და გარემოსდაცვითი ტექნოლოგიების მენეჯერად ან სპეციალისტად.

ეკონომიკური საქმიანობების სახეების ეროვნული კლასიფიკატორის კოდი: 38.; 38.1; 38.2; 39.; 39.0; 80; 86; 81 დასაქმების საერთაშორისო კლასიფიკატორის (ISCO) კოდი: 3257

7. სტრუქტურა და მოდულები

პროგრამა მოიცავს ზოგად სავალდებულო 3 მოდულს ჯამური 11 კრედიტის ოდენობით. პროფესიული სავალდებულო 21 მოდულს ჯამური 109 კრედიტის ოდენობით. უმაღლესი პროფესიული კვალიფიკაციის მისანიჭებლად შრომის უსაფრთხოებისა და გარემოსდაცვით

ტექნოლოგიებში, პირმა უნდა დააგროვოს 120 კრედიტი. ხოლო არაქართულენოვანმა პროფესიულმა სტუდენტებმა კი 150 კრედიტი, რომელშიც შედის ქართული ენა A2 და ქართული ენა B1 მოდულები (30 კრედიტი).



მოდულების, ქართული ენა A2 და B1 გავლა სავალდებულოა მხოლოდ იმ პროფესიული სტუდენტებისთვის, რომლებმაც პროფესიულ საგანმანათლებლო პროგრამაზე სწავლის უფლება მოიპოვეს „პროფესიული ტესტირების ჩატარების დებულების დამტკიცების თაობაზე“ საქართველოს განათლებისა და მეცნიერების მინისტრის 2013 წლის 27 სექტემბრის ბრძანება №152/ნ ბრძანებით დამტკიცებული დებულების მე-4 მუხლის მე-2 პუნქტით გათვალისწინებულ რუსულ, აზერბაიჯანულ ან სომხურ ენაზე ტესტირების გზით. აღნიშნული პირებისათვის პროფესიულ საგანმანათლებლო პროგრამაზე სწავლება იწყება ქართული ენის მოდულებით.

პროგრამის ხანგრძლივობა:

- არაქართულენოვანი სტუდენტებისათვის პროგრამის მოცულობაა 150 კრედიტი, ხოლო პროგრამის ხანგრძლივობა-25,5 თვე.
- ქართულენოვანი სტუდენტებისათვის პროგრამის მოცულობაა 120 კრედიტი, ხოლო პროგრამის ხანგრძლივობა-20 თვე.

8. მისანიჭებელი კვალიფიკაციების შესაბამის სწავლის შედეგები

კურსდამთავრებულს შეუძლია:

სწავლის შედეგები შრომის უსაფრთხოებისა და გარემოსდაცვითი ტექნოლოგიების მიმართულებით

1. შეადგინოს უსაფრთხოებისა და ჯანმრთელობის დაცვის, გარემოსდაცვითი გეგმა
2. შეიმუშაოს და განაახლოს პროცედურები და ინსტრუქციები
3. შეაფასოს პროფესიული დაზიანებები და აკონტროლოს რისკი
4. შეაფასოს, გააკონტროლოს და განსაზღვროს ქიმიური და ბიოქიმიური საფრთხეების პრევენციული ზომები
5. დაიცვას ელექტროუსაფრთხოებისა და სახანძრო უსაფრთხოების წესები
6. განახორციელოს ევაკუაციის პროცესები
7. გაწიოს პირველადი გადაუდებელი დახმარება
8. გაატაროს საფრთხეების პრევენციისა და რისკების შემცირების ღონისძიებები
9. აკონტროლოს სამუშაო ადგილზე ადამიანთა და სამსახურებრივი ტრანსპორტის უსაფრთხოდ გადაადგილება
10. შეაფასოს გარემოზე, ეკონომიკასა და საზოგადოებაზე კლიმატის ცვლილებით გამოწვეული ზემოქმედების გავლენა
11. განახორციელოს გარემოსდაცვითი სისტემის აუდიტი და მონიტორინგი
12. დაგეგმოს უსაფრთხო სასმელი წყლის დაცვისა და გამოყენების ნორმების დაცვით მოქმედება
13. აკონტროლოს წყლის წყაროების დაბინძურება
14. აკონტროლოს ატმოსფერული ჰაერის დაბინძურება და ჰაერში გაფრქვევის შემცირება.

9. კვალიფიკაციის მინიჭება: კვალიფიკაციის მინიჭება წარმოადგენს სსიპ კოლეჯის „ფაზისი“ პრეროგატივას.

კვალიფიკაციის მოსაპოვებლად პროფესიულმა სტუდენტმა უნდა დააგროვოს პროფესიულ საგანმანათლებლო პროგრამაში განსაზღვრული მოდულებით გათვალისწინებული კრედიტები.





მიმართულება - ინჟინერია, წარმოება და მშენებლობა

1. პროფესიული საგანმანათლებლო პროგრამის სახელწოდება ქართულ და ინგლისურ ენაზე - სამკერვალო წარმოება / Sewing industry
2. პროფესიული საგანმანათლებლო პროგრამის ჩარჩო დოკუმენტის სარეგისტრაციო ნომერი, რომლის საფუძველზეც შეიქმნა პროგრამა:07120-3
3. მისანიჭებელი კვალიფიკაცია ქართულ და ინგლისურ ენაზე

საბაზო პროფესიული კვალიფიკაცია სამკერვალო წარმოებაში/ Basic Vocational Qualification in Sewing Industry

აღნიშნული კვალიფიკაცია განათლების საერთაშორისო კლასიფიკატორის ISCED-ის მიხედვით განეკუთვნება დეტალურ სფეროს - ტექსტილი (ტანსაცმელი, ფეხსაცმელი და ტყავი), კოდი 0723, აღმწერი - „შეისწავლის საფეიქრო წარმოებას, ტექსტილისა და ტყავის პროდუქციას, ტანსაცმელსა და მასთან დაკავშირებულ პროდუქციას, ფეხსაცმელსა და ფეხსაცმლის სხვა ფორმებს“

4. მიზანი პროფესიული საგანმანათლებლო პროგრამის მიზანია სამკერვალო წარმოებისათვის

უზრუნველყოს მაღალკვალიფიციური სპეციალისტის აღზრდა. სპეციალისტი შეძლებს, ქალის, მამაკაცის, ბავშვის ტანსაცმლის და სხვადასხვა დანიშნულების სამკერვალო ნაწარმის კონსტრუირებას, მოდელირებას და მასალაში შესრულებას, ასევე, ქართული ეროვნული სამოსის მასალაში შესრულებას და დეკორატიულ გაფორმებას, ტანსაცმლის შეკეთებას, გადაკეთებას და აღდგენას, საკერავი მანქანებისა და თბურ-დანამვითი დანადგარების შერჩევა/გამოყენებას და სამკერვალო ნაწარმის ხარისხის კონტროლს.

5. დაშვების წინაპირობა -საბაზო განათლება

6. დასაქმების სფერო და შესაძლებლობები

საბაზო პროფესიული კვალიფიკაციით სამკერვალო წარმოებაში პირს შეუძლია დასაქმდეს დიდი, საშუალო და მცირე სიმძლავრის სამკერვალო საწარმოებში, მოდის სალონებში მკერავის და კონსტრუქტორის პოზიციაზე. ეკონომიკური საქმიანობების სახეების ეროვნული კლასიფიკატორის კოდები: 13.10; 13.10.0;14.13; 14.13.0 დასაქმების საერთაშორისო კლასიფიკატორის (ISCO) კოდი:7531;7532, 7533; 7543; 8153;

7. სტრუქტურა და მოდულები

ჩარჩო დოკუმენტი მოიცავს 6 ზოგადი მოდულს, ჯამური 16 კრედიტების რაოდენობით და 16 პროფესიულ მოდულს ჯამური 83 კრედიტის რაოდენობით, კვალიფიკაციის მინიჭებისათვის საჭიროა 99 კრედიტი.

მოდულის „ქართული ენა A2“ გავლა სავალდებულოა მხოლოდ იმ პროფესიული სტუდენტებისთვის, რომლებმაც პროფესიულ საგანმანათლებლო პროგრამაზე სწავლის უფლება მოიპოვეს „პროფესიული ტესტირების ჩატარების დებულების დამტკიცების თაობაზე“ საქართველოს განათლებისა და მეცნიერების მინისტრის 2013 წლის 27 სექტემბრის №152/ნ ბრძანებით დამტკიცებული დებულების მე-4 მუხლის მე-2 პუნქტი გათვალისწინებულ რუსულ, აზერბაიჯანულ ან სომხურ ენაზე ტესტირების გზით. აღნიშნული პირებისათვის პროფესიულ საგანმანათლებლო პროგრამაზე სწავლება იწყება ქართული ენის მოდულით.

- არაქართულენოვანი სტუდენტებისათვის პროგრამის მოცულობაა 114 კრედიტი, ხოლო პროგრამის ხანგრძლივობა-21 თვე.
- ქართულენოვანი სტუდენტებისათვის პროგრამის მოცულობაა 99 კრედიტი, ხოლო პროგრამის ხანგრძლივობა-19 თვე.

9. მისანიჭებელი კვალიფიკაციების შესაბამის სწავლის შედეგები

კურსდამთავრებულს შეუძლია:

1. უზრუნველყოს უსაფრთხო სამუშაო ადგილის ორგანიზება
2. შექმნას სხვადასხვა დანიშნულების ტანსაცმლის კომპოზიცია
3. შეარჩიოს სამკერვალო ნაწარმის დამზადებისათვის საჭირო ძირითადი და დამხმარე მასალები, დაამზადოს ჩანახაზი და გამოჭრას ქსოვილი
4. გამოიყენოს ტანსაცმლის დამზადებისათვის საჭირო სხვადასხვა დანიშნულების სამკერვალო მანქანები და თბურ-დანამვითი დამუშავების მოწყობილობები
5. დაამუშაოს ტექნოლოგიურად ტანსაცმლის დეტალები და ძირითადი კვანძები
6. გაიანგარიშოს საწყისი მონაცემები ქალის, მამაკაცისა და ბავშვის ტანსაცმლის კონსტრუქტორული დაგეგმარებისათვის
7. განახორციელოს ქალის, მამაკაცისა და ბავშვის ტანსაცმლის კონსტრუქტორული დაგეგმარება და მოდელირება
8. გააფორმოს დეკორატიულადქართული ეროვნული სამოსი
9. შეასრულოს მასალაში ქართული ეროვნული სამოსი
10. შეასრულოს მასალაში ქალის ტანსაცმელი
11. შეასრულოს მასალაში მამაკაცის ტანსაცმელი
12. შეასრულოს მასალაში ბავშვის ტანსაცმელი
13. შეასრულოს მასალაში სხვადასხვა დანიშნულების სამკერვალო ნაწარმი
14. გადააკეთოს ტანსაცმელი
15. აღადგინოს ტანსაცმლის დაზიანებული უბნები.

9. კვალიფიკაციის მინიჭება

კვალიფიკაციის მინიჭება წარმოადგენს სსიპ კოლეჯის „ფაზისი“ პრეროგატივას.

კვალიფიკაციის მოსაპოვებლად პროფესიულმა სტუდენტმა უნდა დააგროვოს პროფესიულ საგანმანათლებლო პროგრამაში განსაზღვრული მოდულებით გათვალისწინებული კრედიტები.





მიმართულება - მომსახურებები

(განხორციელების ადგილი - ფოთი; ხობის მუნიციპალიტეტი-სოფელი ნოჯიხევი.)

1. პროფესიული საგანმანათლებლო პროგრამის სახელწოდება ქართულ და ინგლისურ ენაზე: თმის მომსახურება Hair Services
2. ჩარჩო დოკუმენტის სარეგისტრაციო ნომერი, რომლის საფუძველზეც შეიქმნა პროგრამა: 10119-3
3. მისანიჭებელი კვალიფიკაცია ქართულ და ინგლისურ ენაზე - საბაზო პროფესიული კვალიფიკაცია თმისა და სილამაზის მომსახურებაში / Basic Vocational Qualification in Hair and Beauty Services

მისანიჭებელი კვალიფიკაცია განათლების საერთაშორისო კლასიფიკატორის (ISCED) მიხედვით განეკუთვნება დეტალურ სფეროს - თმის და სილამაზის მომსახურებები, კოდი 1012, აღმწერი - „შეისწავლის თმისა და სხეულის მოვლას“.

4. მიზანი: პროგრამის მიზანია, მოამზადოს თმისა და სილამაზის სფეროსთვის კონკურენტუნარიანი კადრები, კერძოდ, თმის სტილისტი.

5. დაშვების წინაპირობა: საბაზო განათლება

6. დასაქმების სფერო და შესაძლებლობები

თმისა და სილამაზის მომსახურებაში საბაზო პროფესიული კვალიფიკაციის მქონე პირს შეუძლია შესაბამისი კონცენტრაციის საფუძველზე დასაქმდეს შემდეგ პოზიციებზე: თმის ოსტატი, პარიკმახერი, თმის სტილისტი; ვიზაჟის სპეციალისტი; კოსმეტოლოგი, სპა თერაპისტი ფრჩხილის ოსტატი; პირი ასევე შეიძლება იყოს თვითდასაქმებული.

- დასაქმების საერთაშორისო კლასიფიკატორის (ISCO) კოდები: 5141; 5142.
- ეროვნული კლასიფიკატორის - (ეკონომიკური საახეები) კოდები: 96.02.; 96.02.0

7. სტრუქტურა და მოდულები:

პროგრამა „თმის მომსახურება“ მოიცავს ზოგად მოდულებს-10 კრედიტი, სავალდებულო პროფესიულ მოდულებს - 22 კრედიტი, დარგობრივ მოდულებს-25 კრედიტი, არჩევით მოდულს-4 კრედიტი. თმის მომსახურების პროგრამის გავლის შემთხვევაში პირმა კვალიფიკაციის მინიჭებისთვის უნდა დააგროვოს 61 კრედიტი;

მოდულის „ქართული ენა A2“ გავლა სავალდებულოა მხოლოდ იმ პროფესიული სტუდენტებისთვის, რომლებმაც პროფესიულ საგანმანათლებლო პროგრამაზე სწავლის უფლება მოიპოვეს „პროფესიული ტესტირების ჩატარების დებულების დამტკიცების თაობაზე“ საქართველოს განათლებისა და მეცნიერების მინისტრის 2013 წლის 27 სექტემბრის ბრძანება №152/ნ ბრძანებით დამტკიცებული დებულების მე-4 მუხლის მე-2 პუნქტით გათვალისწინებულ რუსულ, აზერბაიჯანულ ან სომხურ ენაზე ტესტირების გზით. აღნიშნული პირებისათვის პროფესიულ საგანმანათლებლო პროგრამაზე სწავლება იწყება ქართული ენის მოდულით.

- არაქართულენოვანი სტუდენტებისათვის პროგრამის მოცულობაა 76 კრედიტი, ხოლო პროგრამის ხანგრძლივობა-14 თვე.
- ქართულენოვანი სტუდენტებისათვის პროგრამის მოცულობაა 61 კრედიტი, ხოლო პროგრამის ხანგრძლივობა-11 თვე.

8. მისანიჭებელი კვალიფიკაციების შესაბამის სწავლის შედეგები კურსდამთავრებულს შეუძლია:

1. შეჭრას თმა
2. სუბსტრატული სქემით აფორმიროს ძირითადი ფერები
3. მოახდინოს პალიტრის კლასიფიცირება

4. შეღებოს და გააღიოს თმა
5. შეასრულოს თმის ქიმიური დახვევა და გასწორება
6. შეასრულოს სხვადასხვა სახის ვარცხნილობები
7. შეასრულოს წვერ-ულვაშისა და ბაკენბარდების მოდელირება
8. შეასრულოს თმის სპა პროცედურები.

9. კვალიფიკაციის მინიჭება

კვალიფიკაცია ციის მინიჭება წარმოადგენს სსიპ კოლეჯის „ფაზისი“ პრეროგატივას.

კვალიფიკაციის მოსაპოვებლად პროფესიულმა სტუდენტმა უნდა დააგროვოს პროფესიული საგანმანათლებლო პროგრამით განსაზღვრული მოდულებით გათვალისწინებული კრედიტები.





სარესტორნო მომსახურება –1013

მიმართულება - მიმსახურებები

1. პროფესიული საგანმანათლებლო პროგრამის სახელწოდება ქართულ და ინგლისურ ენაზე: სარესტორნო მომსახურება/Restaurant Service

2. პროფესიული საგანმანათლებლო პროგრამის ჩარჩო დოკუმენტის სარეგისტრაციო ნომერი, რომლის საფუძველზეც შეიქმნა პროგრამა-10117-3

3. მისანიჭებელი კვალიფიკაცია ქართულ და ინგლისურ ენაზე

საშუალო პროფესიული კვალიფიკაცია სარესტორნო მომსახურებაში/ Secondary Vocational Qualification in Restaurant Service

აღნიშნული კვალიფიკაციები განათლების საერთაშორისო კლასიფიკატორის ISCED-ის მიხედვით განეკუთვნება დეტალურ სფეროს - სასტუმრო, რესტორანიდაკვება - კოდი 1013. აღმწერი - „შეისწავლის საკვების, სასმელის, დაბინავების და სხვა დაკავშირებულ მომსახურებებს სასტუმროსა დარესტორანში“.

4. მიზანი

პროგრამის მიზანია, როგორც ადგილობრივი, ასევე საერთაშორისო შრომის ბაზრისთვის მოამზადოს სარესტორნო მომსახურების სპეციალისტები.

5. დაშვების წინაპირობები

მოდულური პროგრამის შემთხვევაში-სრული ზოგადი განათლება
ინტეგრირებული პროგრამის შემთხვევაში-საბაზო განათლება

6. დასაქმების სფერო და შესაძლებლობები

სარესტორნო მომსახურების საშუალო პროფესიული კვალიფიკაციის მფლობელს შეუძლია დასაქმდეს რესტორნებში, კაფეებსა და საკვებით მობილური მომსახურების ობიექტებში შემდეგ პოზიციებზე: მიმტანები, სასურსათო კვების მომსახურების პუნქტების მომსახურე პერსონალი.

- ეკონომიკური საქმიანობების სახეების ეროვნული კლასიფიკატორის კოდები: 55; 55.1; 55.10.
- დასაქმების საერთაშორისო კლასიფიკატორის (ISCO) კოდი: 5131; 5246.

7. სტრუქტურა და მოდულები

საშუალო პროფესიული კვალიფიკაცია სარესტორნო მომსახურება მოიცავს 2 ზოგად მოდულს ჯამური 8 კრედიტის ოდენობით, 7 საერთო პროფესიულ მოდულს ჯამური 18 კრედიტის ოდენობით, 11 პროფესიულ მოდულს ჯამური 54 კრედიტის ოდენობით, 4 არჩევით მოდულს 18 კრედიტის ოდენობით, ხუთ ინტეგრირებულ მოდულს 60 კრედიტის ოდენობით.

მოდულების, ქართული ენა A2 დაქართულიე ნა B1 გავლა სავალდებულოა მხოლოდ იმ პროფესიული სტუდენტებისთვის, რომლებმა ცპროფესიულ საგანმანათლებლო პროგრამაზე სწავლის უფლება მოიპოვეს „პროფესიული ტესტირების ჩატარების დებულების დამტკიცების თაობაზე“ საქართველოს განათლებისა და მეცნიერების მინისტრის 2013 წლის 27 სექტემბრის №152/ნ ბრძანებით დამტკიცებული დებულების მე-4 მუხლის მე-2 პუნქტით გათვალისწინებულ რუსულ, აზერბაიჯანულ ან სომხურ ენაზე ტესტირების გზით. აღნიშნული პირებისათვის პროფესიულ საგანმანათლებლო პროგრამაზე სწავლება იწყება ქართული ენის მოდულებით.

- არაქართულენოვანი სტუდენტებისათვის პროგრამის მოცულობაა 128 კრედიტი, ხოლო პროგრამის ხანგრძლივობა-24 თვე.



- ქართულენოვანი სტუდენტებისათვის პროგრამის მოცულობაა 98 კრედიტი, ხოლო პროგრამის ხანგრძლივობა-18 თვე.
- არაქართულენოვანი სტუდენტებისათვის, ინტეგრირებული პროგრამის შემთხვევაში, პროგრამის მოცულობაა 188კრედიტი, ხოლო პროგრამის ხანგრძლივობა- 36 თვე.
- ქართულენოვანი სტუდენტებისათვის, ინტეგრირებული პროგრამის შემთხვევაში, პროგრამის მოცულობაა 158 კრედიტი, ხოლო პროგრამის ხანგრძლივობა-31 თვე.

8. მისანიჭებელი კვალიფიკაციების შესაბამისი სწავლის შედეგები:

კურსდამთავრებულს შეუძლია:

სწავლის შედეგები რესტორნის მომსახურების მიმართულებით

- განახორციელოს სერვისი და სერვირება რესტორანსა და კაფეში
- განახორციელოს შესყიდვებისა და მარაგების მონიტორინგი
- შეადგინოს კვების ობიექტის ბიზნესგეგმა
- შეადგინოს კვების ობიექტის ფინანსური გეგმა
- განახორციელოს ობიექტის ფუნქციონირების კონტროლი
- განახორციელოს სამუშაო პროცესის ორგანიზება
- განახორციელოს დღესასწაულების, პრეზენტაციების, საქმიანი შეხვედრების, კონფერენციების ორგანიზება
- უზრუნველყოს კვების ობიექტზე სანიტარულ-ჰიგიენური ნორმების დაცვა-დანერგვა
- მართოს პრობლემური სიტუაციები.

9. ჩარჩო დოკუმენტის საფუძველზე პროფესიული საგანმანათლებლო პროგრამის შემუშავება

საგანმანათლებლო დაწესებულებამ ჩარჩო დოკუმენტის საფუძველზე შეიმუშავა ერთი პროფესიული საგანმანათლებლო პროგრამა ორი მიდგომით - მოდულური და პროფესიული საგანმანათლებლო პროგრამა, რომელშიც ინტეგრირებულია ზოგადი განათლების საშუალო საფეხურის სწავლის შედეგები.

10. კვალიფიკაციის მინიჭება

კვალიფიკაციის მინიჭება წარმოადგენს სსიპ კოლეჯის „ფაზისი“ პრეროგატივას.

კვალიფიკაციის მოსაპოვებლად პროფესიულმა სტუდენტმა უნდა დააგროვოს პროფესიული საგანმანათლებლო პროგრამით განსაზღვრული მოდულებით გათვალისწინებული კრედიტები.





მიმართულება - მიმსახურებები

1. ჩარჩო დოკუმენტის სახელწოდება ქართულ და ინგლისურ ენაზე, რომლის საფუძველზეც შეიქმნა პროგრამა - ამწე და მსგავსი მანქანების ოპერირება / Crane and Related Plants Operation

2. სარეგისტრაციო ნომერი - 07112-3

3. მისანიჭებელი კვალიფიკაციები ქართულ და ინგლისურ ენაზე

საბაზო პროფესიული კვალიფიკაცია ამწის ოპერირებაში / Basic Vocational Qualification in Crane Operation

აღნიშნული კვალიფიკაცია განათლების საერთაშორისო კლასიფიკატორის ISCED-ის მიხედვით განეკუთვნება დეტალურ სფეროს - ტრანსპორტის მომსახურებები, კოდი 1041, აღმწერი - „შეისწავლის გემის, მატარებლის, ავტომობილის, საჰაერო ხომალდების და სხვა ფორმის ტრანსპორტის ფუნქციონირებას/ოპერირებას, ნავიგაციასა და მართვას“.

4. მიზანი

პროგრამის მიზანია უზრუნველყოს როგორც ადგილობრივ, ასევე საერთაშორისო ბაზარზე კონკურენტუნარიანი კადრების მომზადება.

5. დაშვების წინაპირობები

- „სამედიცინო დოკუმენტაცია ფორმა №IV-100/ა“, ჯანმრთელობის დამადასტურებელი ცნობა;
- ასაკი არანაკლებ 17 წელი;
- საბაზო საფეხურის შემთხვევაში - საბაზო განათლება;

6. დასაქმების სფერო და შესაძლებლობები

ამწეების და მსგავსი მანქანების ოპერატორები მეთვალყურეობენ და მართავენ უძრავ და მოძრავ ამწეებსა და სხვა ამწე აღჭურვილობას, შესაბამისად დასაქმების შესაძლებლობებია შესაბამის ორგანიზაციებსა და სფეროში.

დასაქმების საერთაშორისო კლასიფიკატორის (ISCO) კოდი: 8343 - ამწეების, საწვევლებისა და მსგავსი მანქანების ოპერატორები; 8344 - ამწევი მანქანების ოპერატორები

ეკონომიკური საქმიანობების სახეების ეროვნული კლასიფიკატორის კოდები: 28.22; 28.22.0

7. სტრუქტურა და მოდულები

საბაზო პროფესიული კვალიფიკაციის მინიჭებისთვის სტუდენტმა უნდა დააგროვოს

ჯამურად **46 კრედიტი**, 9 პროფესიული მოდული 40 კრედიტის რაოდენობით და 2 ზოგადი მოდული 6 კრედიტის რაოდენობით.

მოდულის „ქართული ენა A2“ გავლა სავალდებულოა მხოლოდ იმ პროფესიული სტუდენტებისთვის, რომლებმაც პროფესიულ საგანმანათლებლო პროგრამაზე სწავლის უფლება მოიპოვეს „პროფესიული ტესტირების ჩატარების დებულების დამტკიცების თაობაზე“ საქართველოს განათლებისა და მეცნიერების მინისტრის 2013 წლის 27 სექტემბრის ბრძანება №152/ნ ბრძანებით დამტკიცებული დებულების მე-4 მუხლის მე-2 პუნქტით გათვალისწინებულ რუსულ, აზერბაიჯანულ ან სომხურ ენაზე ტესტირების გზით. აღნიშნული პირებისათვის პროფესიულ საგანმანათლებლო პროგრამაზე სწავლება იწყება ქართული ენის მოდულით.

- არაქართულენოვანი სტუდენტებისათვის პროგრამის მოცულობაა **61 კრედიტი**, ხოლო პროგრამის ხანგრძლივობა - **10 თვე**.
- ქართულენოვანი სტუდენტებისათვის პროგრამის მოცულობაა **46 კრედიტი**, ხოლო პროგრამის ხანგრძლივობა - **7,5 თვე**.

8. მისანიჭებელი კვალიფიკაციების შესაბამისი სწავლის შედეგები

საბაზო საფეხურის კურსდამთავრებულს შეუძლია:

1. აწარმოოს სატვირთო ოპერაციები - გადაადგილება/განთავსება, აწევა/დაშვება
2. გამოიყენოს ამწის აღჭურვილობები - ტვირთსატაკი, ტვირთამწევი
3. აწარმოოს ამწის სამუშაოდ მოსამზადებელი სამუშაოები, განახორციელოს სამუშაოს წინარე და შემდგომი, პერიოდული და გეგმიური დათვალიერება
4. აწარმოოს ამწის საექსპლუატაციო მახასიათებლების კონტროლი და ტექნიკური დათვალიერებ დაიცვას სამუშაო გარემოს უსაფრთხოება და პერსონალის ჯანმრთელობა, სანიტარული ნორმები და რეგულაციების
5. სხვა მოთხოვნები.

9. კვალიფიკაციის მინიჭება

კვალიფიკაციის მინიჭება წარმოადგენს სსიპ კოლეჯის „ფაზისი“ პრეროგატივას. კვალიფიკაციის მოსაპოვებლად პროფესიულმა სტუდენტმა უნდა დააგროვოს პროფესიულ საგანმანათლებლო პროგრამაში განსაზღვრული მოდულებით გათვალისწინებული კრედიტები.





მიმართულება - სოფლის მეურნეობა, მეტყვეობა, მეთევზეობა, ვეტერინარია
(განხორციელების ადგილი - ხობის მუნიციპალიტეტი-სოფელი ნოჯიხევი.)

1. ჩარჩო დოკუმენტის სახელწოდება ქართულ და ინგლისურ ენაზე რომლის საფუძველზეც შემუშავებულია პროგრამა: სოფლის მეურნეობა/Agriculture
2. ჩარჩო დოკუმენტის (შემდგომში - ჩარჩო დოკუმენტი) სარეგისტრაციო ნომერი 09114-3
3. მისანიჭებელი კვალიფიკაციები ქართულ და ინგლისურ ენებზე - საშუალო პროფესიული კვალიფიკაცია სოფლის მეურნეობაში / Secondary Vocational Qualification in Agriculture განათლების საერთაშორისო კლასიფიკატორთან (ISCED) შესაბამისობაშია 081 სოფლის მეურნეობა - მემცენარეობა და მეცხოველეობა, აღმწერი - „შეისწავლის მცენარეული კულტურების მოყვანას და მოვლას, ასევე ცხოველების მოშენებას, კვებასა და მოვლას. ის მოიცავს აგრარული მეურნეობის მენეჯმენტსა და ფუნქციონირებას და ასევე გადაუმუშავებელი მცენარეული და ცხოველური პროდუქციის წარმოებას“.

4. მიზანი

პროფესიული საგანმანათლებლო პროგრამის მიზანია სოფლის მეურნეობის სფეროსთვის შესაბამისი კომპეტენციის მქონე კონკურენტუნარიანი კადრის აღზრდა

დაშვების წინაპირობები- მოდულური პროგრამისთვის-სრული ზოგადი განათლება
ინტეგრირებული პროგრამისთვის-საბაზო განათლება

5. დასაქმების შესაძლებლობები - კურსდამთავრებულს შეუძლია დასაქმდეს სოფლის მეურნეობის სფეროში არსებულ ორგანიზაციებში, აგრეთვე შესაძლებელია იყოს თვითდასაქმებული და მართავდეს საკუთარ მეურნეობას. შესაბამისი კონცენტრაციის/არჩევითი მიმართულების პროფესიული საგანმანათლებლო პროგრამის გავლის შედეგად კურსდამთავრებულის დასაქმების პოზიციებია:

- საშუალო პროფესიული კვალიფიკაცია - ფერმერობის მიმართულებით - ფერმერი

6. დასაქმების საერთაშორისო კლასიფიკატორში (ISCO) იდენტიფიცირებული დასაქმების პოზიციები

- ბაზარზე ორიენტირებული მებაღეები და სასოფლო-სამეურნეო კულტურის მწარმოებლები
- მემინდვრეები და მებოსტნეები
- ხეხილისა და კენკროვანი კულტურების მწარმოებლები
- მებაღეები, სანერგეების სხვა მუშაკები
- შერეული სასოფლო-სამეურნეო კულტურების მწარმოებლები
- თვითმომხმარებელზე ორიენტირებული სასოფლო-სამეურნეო კულტურების მწარმოებლები

საქართველოს ეროვნული კლასიფიკატორი ეკონომიკური საქმიანობის სახეები (2016 წ.)

სექცია - A სოფლის, სატყეო და თევზის მეურნეობა, აღმწერი - „მცენარეული და ცხოველური ბუნებრივი რესურსების გამოყენება, რაც შეიცავს კულტურების მოყვანას, ცხოველების მოვლასა და მოშენებას, მერქნის მიღებასა და სხვადასხვა მცენარეების მოყვანას, ცხოველების და თევზის მოშენებას და ცხოველური წარმოების პროდუქტების მიღებას სასოფლო-სამეურნეო საწარმოებში და ბუნებრივ გარემოში“.

7. სტრუქტურა და მოდულები: საშუალო პროფესიული კვალიფიკაცია - სოფლის მეურნეობა მოიცავს 7 ზოგად მოდულს ჯამური 18 კრედიტის ოდენობით, 21 პროფესიულ/დარგობრივ მოდულს ჯამური 57 კრედიტის ოდენობით და 6 არჩევით მოდულს 15 კრედიტის ოდენობით, ინტეგრირებული პროგრამის შემთხვევაში-5 მოდული 60 კრედიტი.

მოდულების, ქართული ენა A2 და ქართული ენა B1 გავლა სავალდებულოა მხოლოდ იმ პროფესიული სტუდენტებისთვის, რომლებმაც პროფესიულ საგანმანათლებლო პროგრამაზე სწავლის უფლება მოიპოვეს „პროფესიული ტესტირების ჩატარების დებულების დამტკიცების თაობაზე“ საქართველოს განათლებისა და მეცნიერების მინისტრის 2013 წლის 27 სექტემბრის №152/ნ ბრძანებით დამტკიცებული დებულების მე-4 მუხლის მე-2 პუნქტით გათვალისწინებულ რუსულ, აზერბაიჯანულ ან სომხურ ენაზე ტესტირების გზით.

აღნიშნული პირებისათვის პროფესიულ საგანმანათლებლო პროგრამაზე სწავლება იწყება ქართული ენის მოდულებით.

- არაქართულენოვანი სტუდენტებისათვის პროგრამის მოცულობაა 120 კრედიტი, ხოლო პროგრამის ხანგრძლივობა-22 თვე.
- ქართულენოვანი სტუდენტებისათვის პროგრამის მოცულობაა 90 კრედიტი, ხოლო პროგრამის ხანგრძლივობა-16 თვე.
- არაქართულენოვანი სტუდენტებისათვის, ინტეგრირებული პროგრამის შემთხვევაში, პროგრამის მოცულობაა 178 კრედიტი, ხოლო პროგრამის ხანგრძლივობა- 36 თვე.
- ქართულენოვანი სტუდენტებისათვის, ინტეგრირებული პროგრამის შემთხვევაში, პროგრამის მოცულობაა 148 კრედიტი, ხოლო პროგრამის ხანგრძლივობა-30 თვე.

8. სოფლის მეურნეობის კვალიფიკაციის მქონე კურსდამთავრებულს შეუძლია:

- შეაფასოს და დაამუშაოს ნიადაგი;
- დაგეგმოს თესობა;
- უზრუნველყოს მცენარეთა დაცვა;
- აწარმოოს ხეხილოვანი კულტურების სარგავი მასალა;
- უზრუნველყოს მცენარეთა გამოკვება;
- აილოს მოსავალი;
- მართოს ფერმერული მეურნეობა;
- დაგეგმოს და განახორციელოს პროდუქტის პირველადი მიღება-რეალიზება.
- შეარჩიოს ბოსტნეული და ბაღჩეული კულტურების სახეობა, ჯიში/ჰიბრიდი;
- გამოკვებოს ბოსტნეული და ბაღჩეული კულტურები;
- მოამზადოს სუბსტრატი და აწარმოოს ბოსტნეული, ბაღჩეული კულტურების ჩითილი;
- უზრუნველყოს ბოსტნეული და ბაღჩეული კულტურების მოსავლის აღება-შენახვა-რეალიზება.

9. კვალიფიკაციის მინიჭება

კვალიფიკაციის მინიჭება წარმოადგენს სსიპ კოლეჯის „ვაზისი“ პრეროგატივას. კვალიფიკაციის მოსაპოვებლად პროფესიულმა სტუდენტმა უნდა დააგროვოს პროფესიული საგანმანათლებლო პროგრამით განსაზღვრული მოდულებით გათვალისწინებული კრედიტი





ფლორისტიკა - 0214

მიმართულება - ხელოვნება, ჰუმანიტარული მეცნიერებები

1. პროფესიული საგანმანათლებლო პროგრამის ჩარჩო დოკუმენტის (შემდგომში - ჩარჩო დოკუმენტი) სახელწოდება ქართულ და ინგლისურ ენაზე - ფლორისტიკა / Floristry
2. ჩარჩო დოკუმენტის სარეგისტრაციო ნომერი, რომლის საფუძველზეც შემუშავებულია პროგრამა - 02124-3
3. მისანიჭებელი კვალიფიკაციები ქართულ და ინგლისურ ენაზე - საბაზო პროფესიული კვალიფიკაცია ფლორისტიკაში / Basic Vocational Qualification in Floristry

აღნიშნული კვალიფიკაცია განათლების საერთაშორისო კლასიფიკატორის ISCED-ის მიხედვით განეკუთვნება დეტალურ სფეროს - „გამოყენებითი ხელოვნება(ხელნაკეთობა)“, კოდი 0214, აღმწერი - შეისწავლის საიუველირო ხელოვნების, კერამიკის, ქსოვის, ხის დამუშავების და ა.შ ტექნიკასა და უნარებს“.

4. მიზანი

პროგრამის მიზანია უზრუნველყოს ისეთი პროფესიული პროგრამის დანერგვა, რომელიც მოამზადებს და შრომის ბაზარს შესთავაზებს კვალიფიციურ ფლორისტს, რომელიც შეძლებს მცენარეთა მხატვრული არანჟირებით შექმნას ფლორისტული კომპოზიციები და თემატური გაფორმებები. ამასთანავე, საჭირო კომპეტენციებით აღჭურვილმა თავისი პროფესიული ამოცანებისა და მოვალეობების შესრულებისას მხატვრულად გააფორმოს ექსტერიერი და ინტერიერი სხვადასხვა მასალითა და სპეციალური მეთოდების გამოყენებით.

5. დაშვების წინაპირობა - საბაზო განათლება

6. დასაქმების სფერო და შესაძლებლობები

ფლორისტიკაში საბაზო პროფესიული კვალიფიკაციის მქონე პირი შესაძლოა დასაქმდეს ფლორისტული სალონში, ივენთკომპანიაში, ყვავილების მაღაზიაში, სხვადასხვა ტიპის დაწესებულებაში (სასტუმრო, რესტორანი და სხვა). შესაძლებელია თვითდასაქმებაც, კერძო პროფესიული პრაქტიკის განხორციელების გზით.

- ეკონომიკური საქმიანობების სახეების ეროვნული კლასიფიკატორის კოდები: 32.99. 32.99.0
- დასაქმების საერთაშორისო კლასიფიკატორის (ISCO) კოდი: 7317

7. სტრუქტურა და მოდულები

პროგრამა მოიცავს 6 ზოგად მოდულს - ჯამური 16 კრედიტის რაოდენობით და 10 პროფესიულ მოდულს - ჯამური 38 კრედიტის რაოდენობით, საბაზო პროფესიული კვალიფიკაციის მისანიჭებლად ფლორისტიკაში, პირმა უნდა დააგროვოს 53 კრედიტი. ხოლო არაქართულენოვანმა პროფესიულმა სტუდენტებმა კი 68 კრედიტი, რომელშიც შედის ქართული ენა A2 (15 კრედიტი).

მოდულების, ქართული ენა A2 გავლა სავალდებულოა მხოლოდ იმ პროფესიული სტუდენტებისთვის, რომლებმაც პროფესიულ საგანმანათლებლო პროგრამაზე სწავლის უფლება მოიპოვეს „პროფესიული ტესტირების ჩატარების დებულების დამტკიცების თაობაზე“ საქართველოს განათლებისა და მეცნიერების მინისტრის 2013 წლის 27 სექტემბრის ბრძანება №152/ნ ბრძანებით დამტკიცებული დებულების მე-4 მუხლის მე-2 პუნქტით გათვალისწინებულ რუსულ, აზერბაიჯანულ ან სომხურ ენაზე ტესტირების გზით. აღნიშნული პირებისათვის პროფესიულ საგანმანათლებლო პროგრამაზე სწავლება იწყება ქართული ენის მოდულებით.



პროგრამის ხანგრძლივობა:

- არაქართულენოვანი სტუდენტებისათვის პროგრამის მოცულობაა 68 კრედიტი, ხოლო პროგრამის ხანგრძლივობა- 12 თვე.
- ქართულენოვანი სტუდენტებისათვის პროგრამის მოცულობაა 53 კრედიტი, ხოლო პროგრამის ხანგრძლივობა-9 თვე.

8. მისანიჭებელი კვალიფიკაციების შესაბამისი სწავლის შედეგები

კურსდამთავრებულს შეუძლია:

1. შექმნას ფლორისტული ნაკეთობები კომპოზიციის პრინციპების გამოყენებით
2. შექმნას ფლორისტული ნაკეთობები სხვადასხვა ტექნიკის გამოყენებით
3. დაამუშაოს საჭირო მასალები
4. შექმნას ფლორისტული ნამუშევრის ან გაფორმების წინასწარი ესკიზი
5. შეასრულოს თემატური ფლორისტული გაფორმება.

9. კვალიფიკაციის მინიჭება



კვალიფიკაციის მინიჭება წარმოადგენს სსიპ კოლეჯის „ფაზისი“ პრეროგატივას. კვალიფიკაციის მოსაპოვებლად პროფესიულმა სტუდენტმა უნდა დააგროვოს პროფესიულ საგანმანათლებლო პროგრამაში განსაზღვრული მოდულებით გათვალისწინებული კრედიტები.





მიმართულება - ხელოვნება, ჰუმანიტარული მეცნიერებები.

1. პროფესიული საგანმანათლებლო პროგრამის ჩარჩო დოკუმენტის (შემდგომში - ჩარჩო დოკუმენტი) სახელწოდება ქართულ და ინგლისურ ენაზე, რომლის საფუძველზეც შეიქმნა პროგრამა- ხის მხატვრული დამუშავება / Wood, Stone and Metal Artistic Processing

2. სარეგისტრაციო ნომერი - 02123-3

3. მისანიჭებელი კვალიფიკაციები ქართულ და ინგლისურ ენაზე: საბაზო პროფესიული კვალიფიკაცია ხის მხატვრულ დამუშავებაში / Basic Vocational Qualification in Wood Artistic Processing

მისანიჭებელი კვალიფიკაციები განათლების საერთაშორისო კლასიფიკატორის ISCED-ის მიხედვით განეკუთვნება დეტალურ სფეროს - გამოყენებითი ხელოვნება (ხელნაკეთობა), კოდი 0214, აღმწერი - "შეისწავლის ხის დამუშავების ტექნიკასა და უნარებს";

4. მიზანი

„ხის მხატვრული დამუშავების“ პროფესიული პროგრამის მიზანია, მომზადდეს ხის მხატვრული დამუშავების კვალიფიკაციის მქონე სპეციალისტი, რომელმაც იცის ხის მხატვრული დამუშავებისთვის საჭირო დანადგარების, ხელსაწყოებისა და მასალის შერჩევა, ესკიზისა და ნახაზის შესრულება, კომპიუტერული გრაფიკული პროგრამების გამოყენებით ხის ავეჯის კონსტრუირება, ესკიზის მიხედვით ხის მხატვრული კვეთა, ხის ავეჯისა და დეკორატიული ნივთების დამზადება უსაფრთხოების წესების დაცვით, ხის დაზიანებული ავეჯის შეკეთება.

5. დაშვების წინაპირობა - საბაზო განათლება

6. დასაქმების სფერო და შესაძლებლობები

პროგრამაში „ხის მხატვრული დამუშავება“ საბაზო პროფესიული კვალიფიკაციის მქონე პირი შესაძლოა დასაქმდეს ავეჯის კონსტრუქტორად, ეკლესიების, სკოლების, რესტორნების ავეჯის მწარმოებლად, სპეციალური ავეჯის (დახლების, ვიტრინების, თაროების და მისთ) მწარმოებლად, საოფისე ავეჯის მწარმოებლად, ხის საყოფაცხოვრებო ნივთებისა და სამზარეულოს საკუთნობის მწარმოებლად, ხის სტატუეტების და ორნამენტების, ხის ინკრუსტაციების, ხის ფერადი მოზაიკის მწარმოებლად, ხის ყუთების, საიუველირო ნაკეთობების, სასადილო საკუთნობის და მსგავსი ნაკეთობების მწარმოებლად.

პირს შეუძლია დასაქმდეს: ავეჯის დამამზადებელ საწარმოში, ხის დამამუშავებელ საწარმოში, ხის წნული ნივთების დამამზადებელ სახელოსნოში, შექმნას კერძო წარმოება და აწარმოოს საკუთარი ბიზნესი.

➤ ეკონომიკური საქმიანობების სახეების ეროვნული კლასიფიკატორის კოდები: 16.29; 16.29.0; 31.0; 31.01; 31.01.0.

➤ დასაქმების საერთაშორისო კლასიფიკატორის (ISCO) კოდები: 7522; 7523.

7. სტრუქტურა და მოდულები

„ხის მხატვრული დამუშავება“ მოიცავს 6 ზოგად მოდულს - ჯამური 16 კრედიტის რაოდენობით, 5 საერთო პროფესიულ მოდულს - ჯამური 16 კრედიტის რაოდენობით, 9 პროფესიულ მოდულს - ჯამური 46 კრედიტის რაოდენობით, 2 არჩევითი მოდულს - ჯამური 11 კრედიტის რაოდენობით. ხის მხატვრულ დამუშავებაში საბაზო პროფესიული კვალიფიკაციის მინიჭებისათვის პირმა უნდა დააგროვოს 89 კრედიტი. ხოლო არაქართულენოვანმა პროფესიულმა სტუდენტებმა კი 104 კრედიტი, რომელშიც შედის ქართული ენა A2 (15 კრედიტი).

მოდულების, ქართული ენა A2 გავლა სავალდებულოა მხოლოდ იმ პროფესიული სტუდენტებისთვის, რომლებმაც პროფესიულ საგანმანათლებლო პროგრამაზე სწავლის უფლება მოიპოვეს „პროფესიული ტესტირების ჩატარების დებულების დამტკიცების თაობაზე“ საქართველოს განათლებისა და მეცნიერების მინისტრის 2013 წლის 27 სექტემბრის ბრძანება №152/ნ ბრძანებით დამტკიცებული დებულების მე-4 მუხლის მე-2 პუნქტით გათვალისწინებულ რუსულ, აზერბაიჯანულ ან სომხურ ენაზე ტესტირების გზით.

აღნიშნული პირებისათვის პროფესიულ საგანმანათლებლო პროგრამაზე სწავლება იწყება ქართული ენის მოდულებით.

- არაქართულენოვანი სტუდენტებისათვის პროგრამის მოცულობაა 104 კრედიტი, ხოლო პროგრამის ხანგრძლივობა-21თვე.
- ქართულენოვანი სტუდენტებისათვის პროგრამის მოცულობაა 89 კრედიტი, ხოლო პროგრამის ხანგრძლივობა-18 თვე.

8. მისანიჭებელი კვალიფიკაციების შესაბამისი სწავლის შედეგები

კურსდამთავრებულს შეუძლია:

1. შექმნას კომპიუტერული გრაფიკული პროგრამების გამოყენებით ხის ნაკეთობათა ესკიზი/ნახაზი
2. დაამუშავოს მერქანი და მერქნული მასალა
3. ააწყოს და მოაპირკეთოს ხის ნაკეთობები
4. განახორციელოს მარტივი და რთული მხატვრული კვეთა ხეში
5. განახორციელოს კომპიუტერული დანადგარების გამოყენებით ხის მხატვრული დამუშავება
6. დაამზადოს ხის მხატვრული ნიმუში მოზაიკური ტექნოლოგიით
7. შექმნას ხის წნული ნაკეთობები
8. განახორციელოს ხის ნაკეთობების შეკეთება.

9. კვალიფიკაციის მინიჭება

კვალიფიკაციის მინიჭება წარმოადგენს სსიპ კოლეჯის „ფაზისი“ პერეოგატივას.

კვალიფიკაციის მოსაპოვებლად პროფესიულმა სტუდენტმა უნდა დააგროვოს პროფესიულ საგანმანათლებლო პროგრამაში განსაზღვრული მოდულებით გათვალისწინებული კრედიტები.



მებაღეობა - 0820



მიმართულება - სოფლის მეურნეობა, მეტყვეობა, მეთევზეობა, ვეტერინარია
(განხორციელების ადგილი - ხობის მუნიციპალიტეტი სოფელი ნოჯიხევი)

1. პროფესიული საგანმანათლებლო პროგრამის ჩარჩო დოკუმენტის (შემდგომში - ჩარჩო დოკუმენტი) სახელწოდება ქართულ და ინგლისურ ენაზე, რომლის საფუძველზეც შეიქმნა პროგრამა - მებაღეობა / Horticulture

2. სარეგისტრაციო ნომერი -08111-3

3. მისანიჭებელი კვალიფიკაცია ქართულ და ინგლისურ ენაზე

საშუალო პროფესიული კვალიფიკაცია მებაღეობაში / Secondary Vocational Qualification in Horticulture

აღნიშნული კვალიფიკაცია განათლების საერთაშორისო კლასიფიკატორის ISCED-ის მიხედვით განეკუთვნება დეტალურ სფეროს - მებაღეობა, კოდი: 0812, აღმწერი - „შეისწავლის მებაღეობის ტექნოლოგიებსა და მენეჯმენტს, მეყვავილეობას, სასათბურე მეთოდებს, სანერგების მართვას, ლანდშაფტის მებაღეობასა და სხვა“.

4. მიზანი

ჩარჩო დოკუმენტის მიზანია, უზრუნველყოს ისეთი პროფესიული პროგრამების დანერგვა, რომლებიც მებაღეობის სფეროსთვის მოამზადებს კონკურენტუნარიან კადრებს.

5. დაშვების წინაპირობა

მოდულური პროგრამის შემთხვევაში-სრული ზოგადი განათლება

ინტეგრირებული პროგრამის შემთხვევაში-საბაზო განათლება

6. დასაქმების სფერო და შესაძლებლობები

პროფესიული საგანმანათლებლო პროგრამის „მებაღეობა“ კურსდამთავრებულის დასაქმების სფეროებია - ბოტანიკური ბაღი, ქალაქის გამწვანებისა და კეთილმოწყობის სამსახური, პარკები, სკვერები, დეკორატიული მცენარეების სანერგე მეურნეობები, დახურული გრუნტისა და სასათბურე მეურნეობა, სამშენებლო კომპანია, დიზაინერული პროფილის ოფისები.

დასაქმების საერთაშორისო კლასიფიკატორში (ISCO) იდენტიფიცირებული კოდებია - 6113, 9214

დასაქმების პოზიციები:

- მებაღე
- ლანდშაფტის მებაღე
- ბაღის მომვლელი
- გაზონის მთიბავი
- სანერგეს მეურნეობის დამხმარე
- მებაღეობის კონცენტრაციის გავლის შედეგად პირის დასაქმების შესაძლებლობებია - მებაღეობა, ბაღის მოწყობის სპეციალისტი.

7. სტრუქტურა და მოდულები

საშუალო პროფესიული კვალიფიკაცია „მებაღეობა“ მოიცავს 4 ზოგად მოდულს - 12 კრედიტის ოდენობით, 8 საერთო პროფესიულ მოდულს - 23 კრედიტის ოდენობით და მებაღეობის 9 მოდულს - 50 კრედიტის ოდენობით, ოდენობით, ხუთ ინტეგრირებულ მოდულს 60 კრედიტის ოდენობით.

მოდულების, ქართული ენა A2 და ქართული ენა B1 გავლა სავალდებულოა მხოლოდ იმ პროფესიული სტუდენტებისთვის, რომლებმაც პროფესიულ საგანმანათლებლო პროგრამაზე სწავლის უფლება მოიპოვეს „პროფესიული ტესტირების ჩატარების დებულების დამტკიცების თაობაზე“ საქართველოს განათლებისა და მეცნიერების მინისტრის 2013 წლის 27 სექტემბრის ბრძანება №152/ნ ბრძანებით დამტკიცებული დებულების მე-4 მუხლის მე-2 პუნქტით გათვალისწინებულ რუსულ, აზერბაიჯანულ ან სომხურ ენაზე



ტესტირების გზით. აღნიშნული პირებისათვის პროფესიულ საგანმანათლებლო პროგრამაზე სწავლება იწყება ქართული ენის მოდულებით.

- ქართულენოვანი სტუდენტებისათვის პროგრამის მოცულობაა 85 კრედიტი, ხოლო პროგრამის ხანგრძლივობა-15 თვე.
- არაქართულენოვანი სტუდენტებისათვის პროგრამის მოცულობაა 115 კრედიტი, ხოლო პროგრამის ხანგრძლივობა -21 თვე.
- ქართულენოვანი სტუდენტებისათვის, ინტეგრირებული პროგრამის შემთხვევაში, პროგრამის მოცულობაა 141 კრედიტი, ხოლო პროგრამის ხანგრძლივობა-30 თვე.
- არაქართულენოვანი სტუდენტებისათვის, ინტეგრირებული პროგრამის შემთხვევაში, პროგრამის მოცულობაა 171 კრედიტი, ხოლო პროგრამის ხანგრძლივობა- 36 თვე.

8. მისანიჭებელი კვალიფიკაციების შესაბამისი სწავლის შედეგები:

კურსდამთავრებულს შეუძლია

ა) „მებაღეობის“ მიმართულებით:

1. დაამუშაოს ნიადაგი
2. დარგოს და მოუაროს მცენარეებს ღია და დახურულ გრუნტში
3. უზრუნველყოს დეკორატიული მცენარეების გენერაციული, ვეგეტატიური და ქსენოვეგეტატიური გზით გამრავლება
4. უზრუნველყოს დეკორატიული ხეების, ხეხილის, დეკორატიული ბუჩქების, კენკროვანი ბუჩქების, ხვიარა მცენარეების, ვარდების სხვადასხვა მხატვრული ელემენტებით (ყვავილნარი, ალპინარიუმი, როკარიუმი) მოწყობა.
5. მოაწყოს გაზონი, სარწყავი სისტემა, წყლის სარკეები, ბილიკი, კიბე, მოედანი
6. დაგეგმოს და განახორციელოს ბაღის სხვადასხვა მხატვრული ელემენტებით (ყვავილნარი, ალპინარიუმი, როკარიუმი) მოწყობა.

9. ჩარჩო დოკუმენტის საფუძველზე პროფესიული საგანმანათლებლო პროგრამის შემუშავება

საგანმანათლებლო დაწესებულებამ ჩარჩო დოკუმენტის საფუძველზე შეიმუშავა ერთი პროფესიული საგანმანათლებლო პროგრამა ორი მიდგომით - მოდულური და პროფესიული საგანმანათლებლო პროგრამა, რომელშიც ინტეგრირებულია ზოგადი განათლების საშუალო საფეხურის სწავლის შედეგები.

10. კვალიფიკაციის მინიჭება: კვალიფიკაციის მინიჭება წარმოადგენს სსიპ კოლეჯის „ფაზისი“ პრეროგატივას.

კვალიფიკაციის მოსაპოვებლად პროფესიულმა სტუდენტმა უნდა დააგროვოს პროფესიული საგანმანათლებლო პროგრამით განსაზღვრული მოდულებით გათვალისწინებული კრედიტები.





მიმართულება - ინჟინერია, წარმოება და მშენებლობა

1. პროფესიული საგანმანათლებლო პროგრამის ჩარჩო დოკუმენტის (შემდგომში - ჩარჩო დოკუმენტი) სახელწოდება ქართულ და ინგლისურ ენაზე - აგრომექანიზაცია / Agromechanization
2. სარეგისტრაციო ნომერი: 07121-3
3. მისანიჭებელი კვალიფიკაციები ქართულ და ინგლისურ ენაზე - საშუალო პროფესიული კვალიფიკაცია აგრომექანიზაციაში / Secondary Vocational Qualification in Agromechanization

აღნიშნული კვალიფიკაცია განათლების საერთაშორისო კლასიფიკატორის ISCED-ის მიხედვით განეკუთვნება დეტალურ სფეროს - „ძრავიანი ტრანსპორტი, გემები და საფრენი აპარატები“, კოდი:- 0716, აღმწერი - შეისწავლის ძრავიანი ტრანსპორტის (მ.შ. დედამიწაზე მოძრავი მანქანები და სასოფლო - სამეურნეო მანქანები, გემები, მატარებლები, საჰაერო ხომალდები) დაპროექტებას, განვითარებას, წარმოებას, ექსპლუატაციას, ხარვეზების დიაგნოსტიკას, რემონტსა და მომსახურებას. ამ სფეროსთვის ჩვეულებრივია ლითონის სტრუქტურისა და ძრავების შესწავლის კომბინირება“.

4. მიზანი

პროგრამის მიზანია უზრუნველყოს სოფლის მეურნეობის სფეროში არსებული ტექნიკური საშუალებების ექსპლუატაციის, დიაგნოსტიკისა და მომსახურების კომპეტენციის მქონე კონკურენტუნარიანი კადრის აღზრდა.

5. დაშვების წინაპირობები

- სრული ზოგადი განათლება
- საბაზო ზოგადი განათლება - იმ შემთხვევაში თუ საშუალო პროფესიულ საგანმანათლებლო პროგრამაში ინტეგრირებულია ზოგადი განათლების საშუალო საფეხურის სწავლის შედეგები

6. დასაქმების სფერო და შესაძლებლობები

პროგრამის დასრულების შემდეგ პირს შეუძლია დასაქმდეს კერძო ორგანიზაციებში და სახელმწიფოს მიერ შექმნილ მექანიზაციის ცენტრებში, მსხვილი ფერმერების მფლობელობაში არსებული ტექნიკური სერვისის საწარმოებში, სოფლის მეურნეობის რეგიონულ და რაიონულ საინფორმაციო-საკონსულტაციო სამსახურებში, სოფლის მეურნეობის სამინისტროს სამეცნიერო-კვლევითი ცენტრის რეგიონებში განლაგებულ საცდელ ბაზებზე, რაიონებში კერძო პირების მიერ შექმნილ ფერმერთა მომსახურების ცენტრებში. აგრეთვე შესაძლებელია იყოს თვითდასაქმებული.

- ეროვნული კლასიფიკატორი - ეკონომიკური საქმიანობის სახეები - განყოფილება 33, მანქანების და მოწყობილობების რემონტი - 33. 12
- დასაქმების საერთაშორისო კლასიფიკატორი (ISCO) - კოდი 7233

7. სტრუქტურა და მოდულები

საშუალო პროფესიული კვალიფიკაცია „აგრომექანიზაცია“ მოიცავს 5 ზოგად მოდულს ჯამური 13 კრედიტის ოდენობით, 5 მოდულს ინტეგრირებული პროგრამის შემთხვევაში ჯამური 60 კრედიტის ოდენობით, 24 პროფესიული მოდულს 70 კრედიტის ოდენობით. 2 სავალდებულო არჩევითი მოდულს 7 კრედიტის ოდენობით.

მოდულების, ქართული ენა A2 და ქართული ენა B1 გავლა სავალდებულოა მხოლოდ იმ პროფესიული სტუდენტებისთვის, რომლებმაც პროფესიულ საგანმანათლებლო პროგრამაზე სწავლის უფლება მოიპოვეს „პროფესიული ტესტირების ჩატარების დებულების დამტკიცების თაობაზე“ საქართველოს განათლებისა და მეცნიერების მინისტრის 2013 წლის 27 სექტემბრის ბრძანება №152/ნ ბრძანებით



დამტკიცებული დებულების მე-4 მუხლის მე-2 პუნქტით გათვალისწინებულ რუსულ, აზერბაიჯანულ ან სომხურ ენაზე ტესტირების გზით. აღნიშნული პირებისათვის პროფესიულ საგანმანათლებლო პროგრამაზე სწავლება იწყება ქართული ენის მოდულებით.

- არაქართულენოვანი სტუდენტებისათვის პროგრამის მოცულობაა 120 კრედიტი, ხოლო პროგრამის ხანგრძლივობა-25 თვე.
- ქართულენოვანი სტუდენტებისათვის პროგრამის მოცულობაა 90 კრედიტი, ხოლო პროგრამის ხანგრძლივობა-17 თვე.
- არაქართულენოვანი სტუდენტებისათვის ინტეგრირებული სასწავლო გეგმის შემთხვევაში პროგრამის მოცულობაა 179 კრედიტი, ხოლო პროგრამის ხანგრძლივობა-36 თვე.
- ქართულენოვანი სტუდენტებისათვის ინტეგრირებული სასწავლო გეგმის შემთხვევაში პროგრამის მოცულობაა 149 კრედიტი, ხოლო პროგრამის ხანგრძლივობა-30 თვე.

8. მისანიჭებელი კვალიფიკაციების შესაბამის სწავლის შედეგები კურსდამთავრებულს შეუძლია:

1. აგრარული ტექნიკა უზრუნველყოს საწვავ-საცხები მასალებით
2. მოახდინოს აგრარული ტექნიკის დიაგნოსტიკა
3. განახორციელოს აგრარული ტექნიკის რემონტი
4. აგრარული ტექნიკის სერვისისთვის გაიანგარიშოს სამუშაო ძალისა და სხვა ფულადი დანახარჯები
5. განახორციელოს აგრარული ტექნიკის ექსპლუატაცია და გაიანგარიშოს აგრარული ტექნიკის ტექნიკურ-ეკონომიკური მაჩვენებლები
6. უზრუნველყოს სამელიორაციო ტექნიკის და სისტემების ტექნიკური სერვისი
7. განახორციელოს აგრარული დანიშნულების შენობა-ნაგებობების მოვლითი ღონისძიებები.

9. ჩარჩო დოკუმენტის საფუძველზე პროფესიული საგანმანათლებლო პროგრამის შემუშავება

ჩარჩო დოკუმენტის საფუძველზე საგანმანათლებლო დაწესებულებამ შეიმუშავა ერთი პროფესიული პროგრამა ორი მიდგომით - მოდულური და პროფესიული საგანმანათლებლო პროგრამა, რომელშიც ინტეგრირებულია ზოგადი განათლების საშუალო საფეხურის სწავლის შედეგები.

10. კვალიფიკაციის მინიჭება: კვალიფიკაციის მინიჭება წარმოადგენს სსიპ კოლეჯის „ფაზისი“ პრეროგატივას.

კვალიფიკაციის მოსაპოვებლად პროფესიულმა სტუდენტმა უნდა დააგროვოს პროფესიული საგანმანათლებლო პროგრამით განსაზღვრული მოდულებით გათვალისწინებული კრედიტები.





ანონსი

2023 წლის მიღებისათვის კოლეჯი გეგმავს შემდეგი პროფესიული საგანმანათლებლო პროგრამების დამატებას:

ფოთი, კონსტიტუციის ქ. N54:

1. საოფისე საქმე (IV დონე) — ინტეგრირებული მიდგომით
2. სატვირთო გადაზიდვების ლოგისტიკა (IV დონე) — ინტეგრირებული მიდგომით
3. ამწის ოპერირება (IV დონე) — მოდულური/ინტეგრირებული მიდგომით

ხობის მუნიციპალიტეტი, სოფელი ნოჯიხევის ლოკაცია:

4. სკოლამდელი აღზრდა (V დონე) — მოდულური

კოლეჯის 2021-2022 სასწავლო წლის ფოტო მატთანე



















ს ა რ ჩ ე ვ ი



კოლეჯის პარტნიორები	1
კოლეჯის შესახებ	2
ფერმერობა მეთევზეობაში	7
ლაბორატორიული საქმე მეთევზეობაში	9
თევზის გადამუშავება	11
ბუნებრივი აღრიცხვა	13
საფინანსო სერვისები	15
საოფისე საქმე	17
სატვირთო გადაზიდვების ლოგისტიკა	19
ინფორმაციის ტექნოლოგია	21
ელექტროობა	23
შედულება	25
მსუბუქი ავტომობილის სავალი ნაწილების შეკეთება	27
მსუბუქი ავტომობილის ძრავის შეკეთება	29
შრომის უსაფრთხოებისა და გარემოს დაცვითი ტექნოლოგიები	31
სამკერვალო წარმოება	33
თმის მომსახურება	35
სარესტორნო მომსახურება	37
ამწე და მსგავსი მანქანების ოპერირება	40
ფერმერი მემცენარე	42
ფლორისტიკა	45
ხის მხატვრული დამუშავება	47
მებაღეობა	49
აგრომექანიზაცია	51
ანონსი	53
ფოტომატიანე	54

ჩვენი მისამართია : ქ.ფოთი კონსტიტუციის ქ.№54;
ხოზის მუნიციპალიტეტი სოფელი ნოჯიხევი.



(0493) 275306; 275304, 220152;

E-mail: Poti.Pazisi@yahoo.com ; college@phazisi.edu.ge

ვებ გვერდის მისამართია: www.phazisi.edu.ge



[სსიპ კოლეჯი ფაზისი](https://www.facebook.com/სსიპ.კოლეჯი.ფაზისი)

